



**АССОЦИАЦИЯ СИБИРСКИХ И ДАЛЬНЕВОСТОЧНЫХ ГОРОДОВ**

---

**МАТЕРИАЛЫ  
XLIII Общего собрания АСДГ  
и конференции  
руководителей муниципальных образований  
Сибири и Дальнего Востока  
4 июня 2026 г., Горно-Алтайск**

**Анализ бюджетов муниципальных образований  
за 2023-2025 гг. (факт) и 2026 г. (план)**

**Держирукова Г.Г.  
к.э.н., эксперт АСДГ**

Исполнительная дирекция АСДГ

2026



## Содержание

Список муниципальных образований, участвующих в анализе бюджетов в 2025 г., по группам ..	4
Аналитическая записка.....	5
1. Финансовые основы местного самоуправления .....	5
2. Анализ доходов бюджетов за 2023-2025 годы (факт), 2026 (план).....	5
3. Налоговая база муниципальных образований.....	24
4. Анализ расходов и сбалансированности бюджетов за 2023-2025 годы (факт), 2026 (план) ..	29
5. Муниципальный долг .....	33
Приложение 1 .....	37
Абсолютные показатели доходов бюджетов муниципальных образований, тыс. руб. ....	37
Приложение 2 .....	46
Абсолютные показатели расходов бюджетов муниципальных образований, тыс. руб. ....	46
Приложение 3 .....	49
Поступления налоговых доходов по дополнительным нормативам отчислений .....	49

**Список муниципальных образований,  
участвующих в анализе бюджетов в 2025 г., по группам**

Группа МО	Муниципальное образование	Численность населения, тыс. чел.
<b>1 группа, города с численностью жителей свыше 500 тыс.</b>	Барнаул	688
	Владивосток	627
	Иркутск	606
	Кемерово	542
	Красноярск	1209
	Новокузнецк	528
	Новосибирск	1637
	Омск	1102
	Томск	565
<b>2 группа, города с численностью жителей 200-500 тыс.</b>	Хабаровск	616
	Ангарск	228
	Братск	219
	Комсомольск-на-Амуре	233
	Благовещенск	245
	Чита	341
	Якутск	388
<b>3 группа, города с численностью жителей 100-200 тыс.</b>	Улан-Удэ	435
	Абакан	184
	Артем	117
	Белово	118
	Бердск	102
	Петропавловск-Камчатский	163
	Северск	111
	Ханты-Мансийск	114
<b>4 группа, города с численностью жителей 50-100 тыс.</b>	Южно-Сахалинск	188
	Анжоро-Судженск	69
	Белогорск	61
	Горно-Алтайск	65
	Железногорск	87
	Киселевск	84
	Минусинск	70
	Саяногорск	55
	Черемхово	53
Юргинский ГО	77	

Группа МО	Муниципальное образование	Численность населения, тыс. чел.
<b>5 группа, города с численностью жителей до 50 тыс.</b>	Анадырь	14
	Березовский	45
	Дудинка	20
	Заринск	40
	Зима	30
	Коченево	17
	Куйбышев	41
	Лангепас	44
	Мирный	34
	Муравленко	29
	Мыски	41
	Обь	30
	Партизанск	38
	Пыть-Ях	41
	Салехард	50
	Свирск	15
	Свободный	50
	Северобайкальск	24
	Сорск	11
	<b>6 группа, городские поселения</b>	Тында
Удачный		14
<b>7 группа, муниципальные районы и округа</b>	Шелехов	40
	Айхал	13
	Ванино	16
	Асиновский район	33
	Ачинский МО	100
	Енисейский МО	94
	Калачинский район	35
	Минусинский МО	24
	Мирнинский район	72
	Нерюнгринский район	69
	Нижнеудинский район	51
	Поронайский МО	20
	Сургутский район	131
	Суусуманский МО	6
	Таштагольский МО	49
	Усольский район	47
	Усть-Абаканский район	47
	Усть-Кутское МО	42
	Ханты-Мансийский район	19
	Шушенский МО	30

### 1. Финансовые основы местного самоуправления

Одним из источников пополнения доходов местных бюджетов является передача в местные бюджеты законами субъектов РФ дополнительных нормативов от налога на доходы физических лиц, части поступлений от налога, взимаемого по упрощенной системе налогообложения, и некоторых других налогов. В связи с этим, в приложении приведены данные о поступлениях по дополнительным нормативам налоговых доходов местных бюджетов, сверх закрепленных Бюджетным кодексом РФ (в соответствии со ст. 58, 137, 138 БК РФ).

Практика замещения трансфертов на дополнительные отчисления от налогов, используемая субъектами в соответствующих муниципальных образованиях, как и ранее, находит свое применение в большей или меньшей степени. Это сокращает встречные потоки, упрощает межбюджетные отношения. Однако финансовой самостоятельности муниципальным бюджетам не добавляет. Межбюджетные отношения не стимулируют муниципальные образования на развитие при сохранении высокой зависимости от вышестоящих бюджетов. Проблема недостаточности собственной налоговой базы местных бюджетов является давней и требует неотлагательных изменений в бюджетном законодательстве. Ее решение позволит придать смысл самоуправлению, как процессу, вытекающему из его названия, и укрепить финансовые основы местного самоуправления.

Дополнительное финансирование сокращает встречные потоки, заменяет трансферты. Собственный источник финансирования, закрепленный, как базовый в статье 61.1–61.1 БК РФ «доходы местных бюджетов» за муниципальными образованиями, до перераспределения субъектом, оказывается еще меньше. Статья 58 БК РФ, обязывает регионы установить нормативы так, чтобы в сумме во все местные бюджеты уходило не менее 15% от общего объема НДФЛ консолидированного бюджета РФ. Региональная власть сама выбирает, как отдать эти 15%. Можно установить одинаковый, фиксированный для всех муниципалитетов одного типа процент. Дополнительные дифференцированные нормативы рассчитываются индивидуально для каждого муниципального образования в соответствии со статьями 137 и 138 БК РФ. Выравнивание бюджетов происходит не через дотации, а через дополнительные проценты от НДФЛ. Такие нормативы должны устанавливаться не менее чем на 3 года для обеспечения стабильности. Такой регламент позволяет учитывать специфику региона, но и не исключает предвзятого подхода к соответствующему муниципалитету. Внесение изменений в статьи 61.1 и 61.2 БК РФ позволит законодательно закрепить за городскими и муниципальными округами повышенный фиксированный процент, например, 20% или 25%, вместо нынешних 15%. Для чего и нужны расчеты по всем субъектам РФ и выявление обоснованного процента увеличения норматива от НДФЛ, поскольку социальные обязательства субъектов очень высокие, а потенциала для роста недостаточно.

НДФЛ платится по месту регистрации работодателя. Очень важно обосновать фиксированный процент НДФЛ, зачисляемый по месту фактического проживания работающего.

Важно закрепить в бюджетном кодексе РФ правило – расчетный объем налоговых доходов, в частности НДФЛ, на одного жителя в муниципалитете после распределения нормативов не может быть ниже определенного процента от среднерегионального.

### 2. Анализ доходов бюджетов за 2023-2025 годы (факт), 2026 (план)

Анализы бюджетов муниципальных образований проводятся в АСДГ ежегодно. Целью анализа является выявление тенденций изменения доходов и расходов бюджетов, их структуры и факторов, повлиявших на их изменения.

Исходные материалы для анализа в 2026 году представили 75 муниципальных образований Сибирского и Дальневосточного федеральных округов, а также некоторые муниципальные образования Ханты-Мансийского автономного округа, которые географически расположены на территории Сибири, но административно относятся к Уральскому федеральному округу. Количество участников уменьшилось на 5 муниципальных образований.

Доходы бюджетов изменились так же разными темпами, как со снижением, так и с ростом и с большим разбросом диапазона изменения. Но в целом, в среднем, отмечен совершенно не-

значительный рост общей суммы доходов всех бюджетов анализируемых муниципальных образований в 2025 году.

Тенденции динамики и структуры различных показателей оцениваются на основе расчета среднего значения соответствующего показателя, как в отдельной группе, так и в 1–4 группах в целом, и диапазона отклонений, поскольку нормативные значения для них отсутствуют. Доля налогов, поступающих в местные бюджеты от всей суммы налогов, собранных на территории муниципального образования, рассчитывается как по анализируемой выборке городов – участников ежегодного анализа, так и по данным налоговой отчетности, представленной на сайте ФНС в разрезе соответствующих субъектов и РФ.

Показатели по 34 муниципальным образованиям 1–4 групп характеризуются следующим.

Таблица 1 – Прирост/снижение доходов бюджетов, 2025 г./2024 г.

Группа МО	Доходы Бюджета, всего	Налоговые доходы	НДФЛ	доп.норматив по НДФЛ	Неналоговые доходы	Безвозмездные поступления
Итог по всем группам	1,3%	13%	11%	9%	-10%	-4%
Итог по 1–4 группам	0,6%	13%	11%	10%	-14%	-6%

Таблица 2 – Прирост/снижение доходов бюджетов, 2024 г./2023 г.

Группа МО	Доходы Бюджета, всего	Налоговые доходы	НДФЛ	доп.норматив по НДФЛ	Неналоговые доходы	Безвозмездные поступления
Итог по всем группам	11%	25%	23%	22%	25%	4%
Итог по 1-4 группам	13%	26%	23%	23%	28%	5%

В 2025 году в 42 из 75 муниципальных образований всех 7 групп доходы бюджетов увеличились. Диапазон снижения/прироста составил от минус 29% в Черемхово до плюс 79% в Свободном. Доходы бюджетов в 21 из 34 муниципальных образований 1–4 групп увеличились. Прирост обеспечен в большей степени увеличением налоговых поступлений, 65 из 75 муниципальных образований увеличили налоговые доходы. Безвозмездные поступления выросли только в 37 из 75 муниципальных образований, оказали соответствующее влияние на общую сумму доходов. И неналоговые доходы бюджетов увеличили 37 из 75 муниципальных образований.

Средние значения темпов изменения доходов в 2025 году по отношению к предыдущему году, рассчитанные как по всем 7 группам муниципальных образований, так и по городам 1–4 групп, показали незначительный рост – на 1,3%, фактически остались на уровне прошлого года. Налоговые доходы бюджетов исследуемых муниципальных образований выросли на 13%, но темпы их роста снизились в два раза в сравнении с предыдущим периодом. Замедление прироста доходов бюджетов началось ранее, в 2023–2024 гг., за исключением группы налоговых доходов.

В 2021–2022 гг. увеличение доходов составило более 20%, в основном за счет опережающего роста группы безвозмездных поступлений – на 25%. При этом средние темпы прироста налоговых доходов бюджетов в 2023–2024 гг. составили 26%, опередив в 2 раза прирост соответствующего показателя периода 2021–2022 гг. и периода 2022–2023 гг. Для сравнения с относительно благополучным периодом 2017–2019 гг., когда средний рост общей суммы доходов составил 29% (налоговых доходов – на 24%, безвозмездных поступлений – на 38%), в 2024 году получен значительно меньший рост всей суммы доходов – на 13% (налоговых доходов на 26%, безвозмездных поступлений – на 5%). Степень влияния неналоговых доходов в 2023–2024 гг. не оказывает существенного влияния на их общую сумму, несмотря на значительный темп роста – на 28% в 2023–2024 гг.

Собственная налоговая база муниципальных образований по налогу на имущество физических лиц характеризуется увеличением, что оказало положительное влияние на местные бюд-

жеты анализируемых городов, хотя и в меньшей степени. В 2025 году отмечено увеличение поступлений от НДФЛ, в том числе поступлений по дополнительному нормативу, а также и от местных налогов.

Динамика общей суммы фактических доходов и группы налоговых доходов за период 2024–2025 годов представлена на следующих диаграммах по каждой из 4 групп муниципальных образований.

### 1 группа

В первую группу муниципальных образований входят 10 крупных городов Сибири и Дальнего Востока, которые ежегодно предоставляют информацию по запросу исполнительной дирекции АСДГ.

На диаграммах наглядно прослеживаются различия в сумме доходов бюджетов наиболее крупных городов Сибири и Дальнего Востока. В 2025 году наибольшая абсолютная величина доходов достигнута в Новосибирске – 102,6 млрд руб. (↑ на 2% к прошлому году), далее – в Красноярске – 71 млрд руб. (↑ на 12%). В Омске сумма доходов составила 44,6 млрд руб. (↓ на 1%) – существенно более низкая абсолютная величина суммы доходов в тройке анализируемых городов с числом жителей свыше миллиона. И самая низкая сумма доходов бюджета отмечена в Новокузнецке в 2025 году. При этом доходы бюджета на 1 человека – наиболее высокие в данной группе отмечены в Иркутске, самые низкие – в Омске. Новосибирск – на втором месте в рейтинге исследуемых муниципальных образований первой группы, а Новокузнецк на шестом месте из десяти городов первой группы.

На графике приведена динамика абсолютной суммы доходов бюджетов городов 1 группы, состав которых не меняется в рамках проводимого исследования достаточно долгий период.

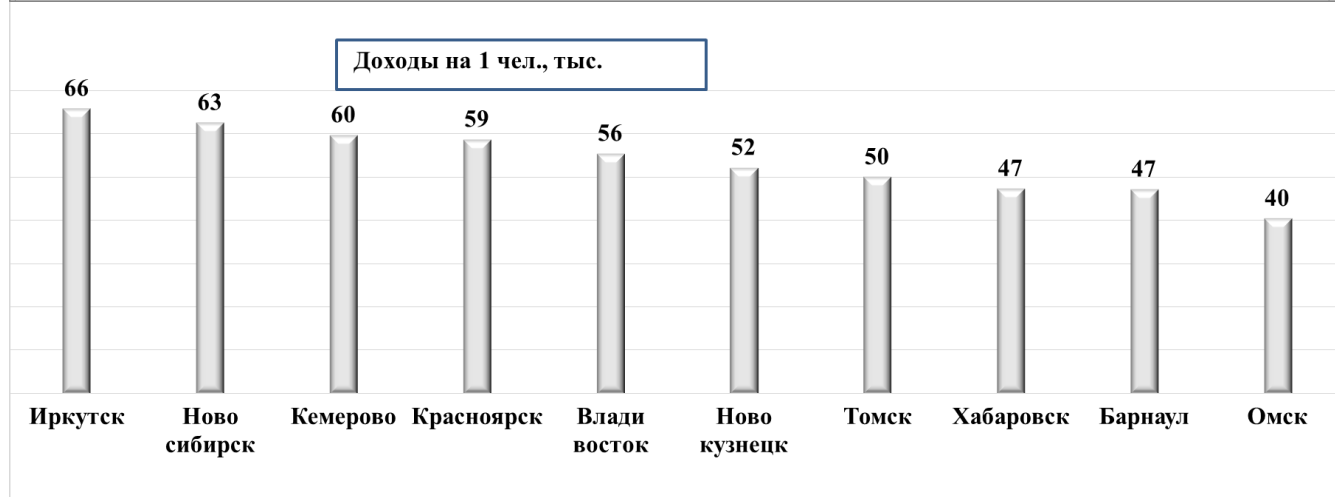
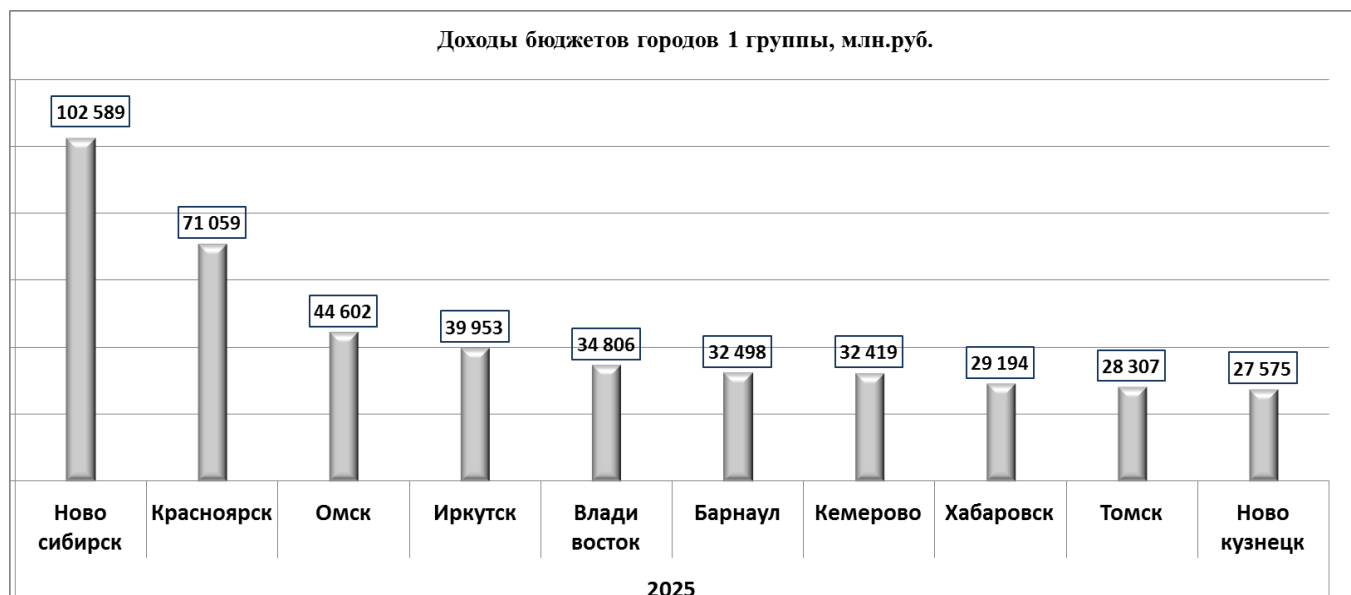



Рисунок 1 – Доходы бюджетов городов 1 группы в 2024–2025 гг., млн. руб.

Таблица 3 – Темпы изменения доходов бюджетов городов 1 группы, 2025/2024 гг.

Муниципальное образование	Доходы	Безвозмездные поступления	Налоговые доходы	Неналоговые доходы
Барнаул	7%	1%	19%	-14%
Владивосток	13%	7%	19%	27%
Иркутск	-5%	-15%	9%	-12%
Кемерово	-24%	-38%	9%	5%
Красноярск	12%	19%	9%	-19%
Новокузнецк	-16%	-29%	5%	12%
Новосибирск	2%	0%	16%	-35%
Омск	-1%	-14%	17%	9%
Томск	-2%	-9%	9%	3%
Хабаровск	10%	14%	11%	-21%
<b>Итого по группе</b>	<b>-0,2%</b>	<b>-7,6%</b>	<b>12,4%</b>	<b>-13,5%</b>

В 2025 году по отношению к предыдущему году только в половине городов 1 группы отмечен рост фактических доходов бюджетов. В целом, по всей группе наиболее крупных городов доходы бюджетов в 2025 году по отношению к прошлому году остались фактически на уровне прошлого года, с небольшим снижением, которое составило минус 0,2%. По сравнению с аналогичным показателем в 2024/2023 годах прирост составил 14%.

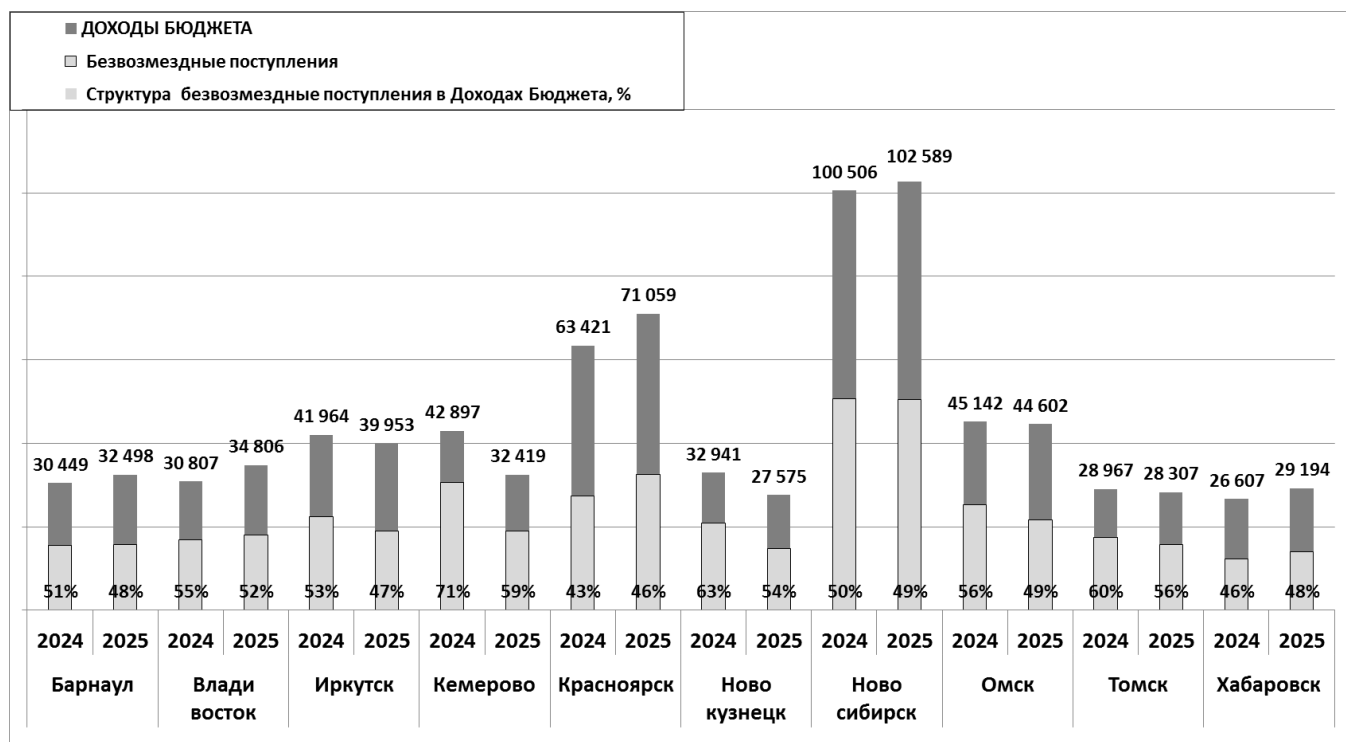
Безвозмездные поступления, в целом по данной группе городов, снизились на 7,6% (в 2024/2023 годах рост на 5%). Налоговые доходы выросли в среднем на 12,4% (в 2024/2023 годах рост на 24%). Незначительное снижение общей суммы доходов определено снижением безвозмездных поступлений при условии преобладания удельного веса трансфертов в составе бюджетов. Замедление роста безвозмездных поступлений в предыдущие периоды сменилось снижением их поступлений в 2025 году. Налоговые доходы выросли на 12,4%, но при их меньшем удельном весе в составе доходов бюджетов не смогли оказать определяющего влияния на изменение всей суммы доходов. Неналоговые доходы снизились в 2025 году на 13,5% в первой группе го-

родов. Ранее неналоговые доходы систематически снижались, а если и росли, то также незначительно.



Рисунок 2 – Доходы бюджетов городов 1 группы, темпы изменения 2025/2024 гг. и 2024/2023 гг., %

В половине городов отмечено снижение, в половине – рост. Диапазон прироста/снижения доходов бюджетов по городам за период 2024–2025 годов составил от минус 24% в Кемерово до плюс 13% во Владивостоке.

Наибольший рост всех доходов бюджетов отмечен во Владивостоке – на 13%, Красноярске – на 12%, Хабаровске – на 10%, в Барнауле – на 7%. По сравнению с прошлогодним анализом это значительно более низкие показатели, что наглядно прослеживается на представленных ниже графиках. За исключением Красноярска, в котором сохранились набранные в предыдущий период темпы роста доходов бюджета.

Наибольшее снижение доходов бюджетов в 1 группе наблюдалось в городе Кемерово – на 24%, за счет еще большего падения безвозмездных поступлений – минус 38% к прошлому году.

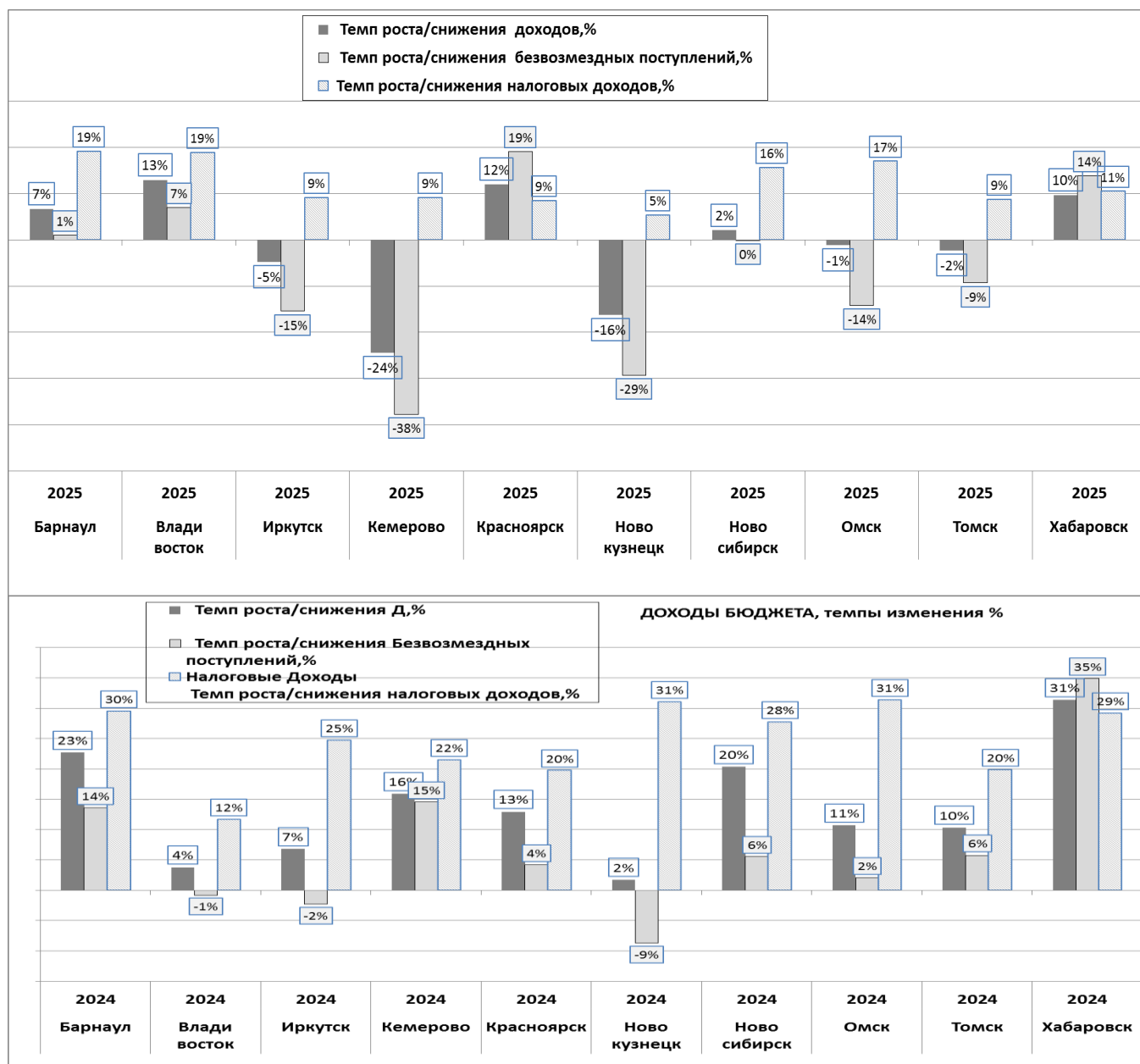
Далее в рейтинге падения доходов следует Новокузнецк, снижение составило 16%, так же вследствие снижения безвозмездных поступлений на 29%.

В Иркутске доходы бюджета снизились в 2025 году на 5%, Томске – на 2%, в Омске – на 1%.

Незначительное увеличение доходов бюджета в Новосибирске – на 2% было обусловлено отсутствием роста безвозмездных поступлений при увеличении налоговых поступлений на 16%, имеющих меньший удельный вес в составе доходов.

Увеличение неналоговых доходов в 2025 году в сравнении с предыдущим годом наблюдалось в 5 из 10 исследуемых городов 1 группы, наиболее заметно во Владивостоке (плюс 27%) и Новокузнецке (плюс 12%). Наибольшее снижение отмечено в Новосибирске (минус 35%) и Хабаровске (минус 21%).

Тенденция изменения доходов бюджетов городов 1 группы характеризуется следующим. Повышение темпов роста доходов наблюдалось в данной группе с 2020 года, затем, начиная с 2024 года, отмечено замедление, в 2025 году прекращение роста и незначительное снижение (минус 0,2%). Преобладающее влияние на динамику доходов бюджетов оказывают безвозмездные поступления, их снижение в 2025 году (минус 7,6%) определило общий результат, несмотря на рост налоговых доходов (плюс 12,4%), который, в свою очередь, так же замедлился. Влияние группы неналоговых доходов бюджетов (минус 13,5%) на их общую сумму остается наименьшим из трех групп доходов (в разрезе групп – налоговые, неналоговые, безвозмездные поступления). Вследствие их незначительного удельного веса в составе доходов бюджетов.

## 2 группа

На диаграмме доходов городов 2 группы в 2025 году наибольшая сумма доходов отмечена в Якутске – 35,9 млрд руб., в Улан-Удэ – 22,5 млрд руб.

Далее в городах данной группы по сумме доходов бюджетов следуют Чита и Благовещенск. Все названные города сохраняют рост доходов в 2025 году. Во всех городах данной группы преобладают безвозмездные поступления.



Рисунок 3 – Доходы бюджетов городов 2 группы в 2024–2025 гг., млн руб.

Таблица 4 – Темпы изменения доходов бюджетов городов 2 группы, 2025/2024 гг.

Муниципальное образование	Доходы	Безвозмездные поступления	Налоговые доходы	Неналоговые доходы
Ангарск	-22%	-11%	-38%	10%
Благовещенск	1%	-13%	32%	22%
Братск	4%	2%	12%	-3%
Комсомольск-на-Амуре	32%	47%	20%	-28%

Муниципальное образование	Доходы	Безвозмездные поступления	Налоговые доходы	Неналоговые доходы
Улан-Удэ	13%	13%	15%	-3%
Чита	6%	-10%	48%	-12%
Якутск	6%	3%	12%	-37%
<b>Итого по группе</b>	<b>6%</b>	<b>3%</b>	<b>12%</b>	<b>-11%</b>

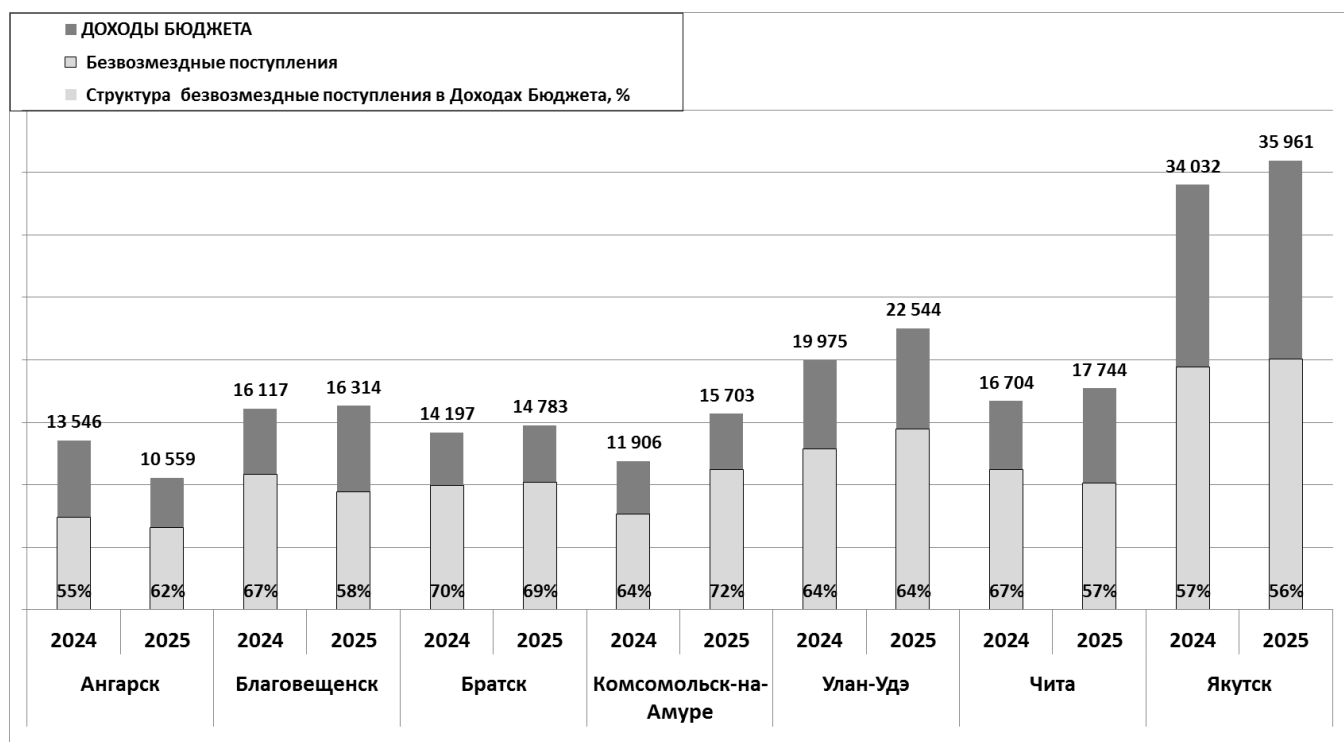
Доходы бюджетов городов 2 группы в 2025 году по отношению к предыдущему году характеризуются увеличением во всех муниципальных образованиях данной группы за исключением Ангарска.



Рисунок 4 – Доходы бюджетов городов 2 группы, темпы изменения 2025/2024 гг.,%

В Комсомольске-на-Амуре рост доходов составил 32%, за счет роста безвозмездных поступлений на 47% и налоговых доходов на 20%. В Улан-Удэ рост доходов составил 13%, при таком же росте безвозмездных поступлений и налоговых доходов.

Наибольшее снижение отмечено в Ангарске минус 22%, для сравнения в прошлом году был самый высокий рост плюс 41%, при росте налоговых поступлений почти в 2 раза. Но в 2025 году ситуация резко изменилась, налоговые доходы снизились в городе на 38%, и безвозмездные поступления – на 11%.

Прирост доходов в Чите составил 6% при высоком росте налоговых доходов – плюс 48%. При этом безвозмездные поступления снизились на 10%. В Якутске – увеличение на 6%. В Братске рост доходов составил 4%. В Благовещенске рост доходов составил только 1%, при высоком росте налоговых доходов на 32%, но снижении безвозмездных поступлений на 13%. И неналоговые доходы в Благовещенске выросли на 22% – это наибольший прирост в данной группе.

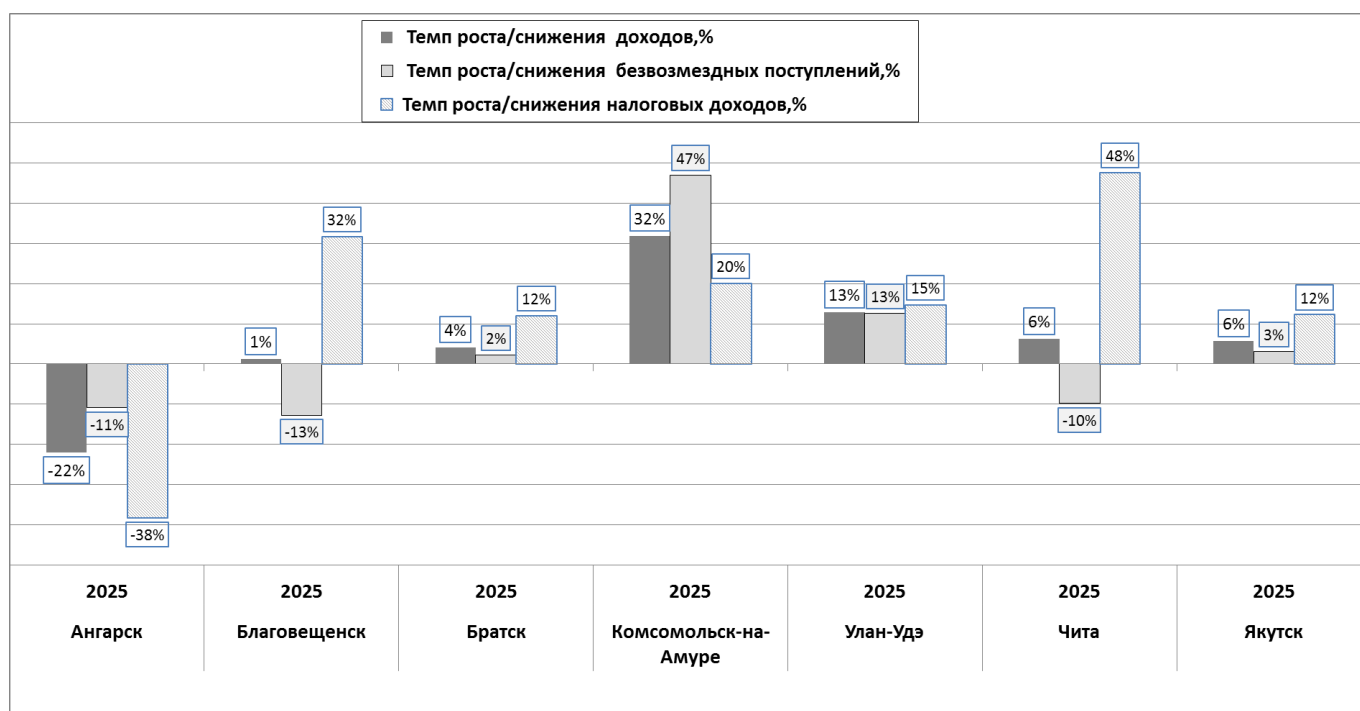
Неналоговые доходы в данной группе городов снизились на 11%. Снижение отмечено во всех городах данной группы за исключением Благовещенска и Ангарска. Данная группа доходов имеет невысокий удельный вес в составе общей суммы доходов относительно других групп и не оказывает принципиального влияния на динамику всех доходов бюджетов.

Доходы, в среднем по данной группе городов, в 2025г. в сравнении с 2024 г. увеличились на 6%. Указанный рост всей суммы доходов обеспечен опережающим ростом налоговых доходов – на 12% (в прошлом году был прирост на 31%). В данной группе безвозмездные поступления увеличились на 3%.

### 3 группа

Наибольшие суммы доходов в городах 3 группы в Южно-Сахалинске 41 млрд руб., значительно снизились в 2025 году. В Петропавловске-Камчатском – 25,9 млрд руб. Далее следует Ханты-Мансийск по уровню доходов – 19,2 млрд руб.



Рисунок 5 – Доходы бюджетов городов 3 группы в 2024–2025 гг., млн руб.

Таблица 5 – Темпы изменения доходов бюджетов городов 3 группы, 2025/2024 гг.

Муниципальное образование	Доходы	Безвозмездные поступления	Налоговые доходы	Неналоговые доходы
Абакан	-9%	-19%	12%	-8%
Артем	-3%	-13%	23%	-23%
Белово	-19%	-29%	1%	30%
Бердск	16%	15%	18%	15%
Петропавловск-Камчатский	17%	15%	22%	-19%
Северск	10%	7%	20%	10%
Ханты-Мансийск	10%	8%	14%	31%
Южно-Сахалинск	-15%	-28%	13%	-40%
<b>Итого по группе</b>	<b>-2%</b>	<b>-10%</b>	<b>16%</b>	<b>-21%</b>

В половине городов данной группы наблюдается рост доходов.

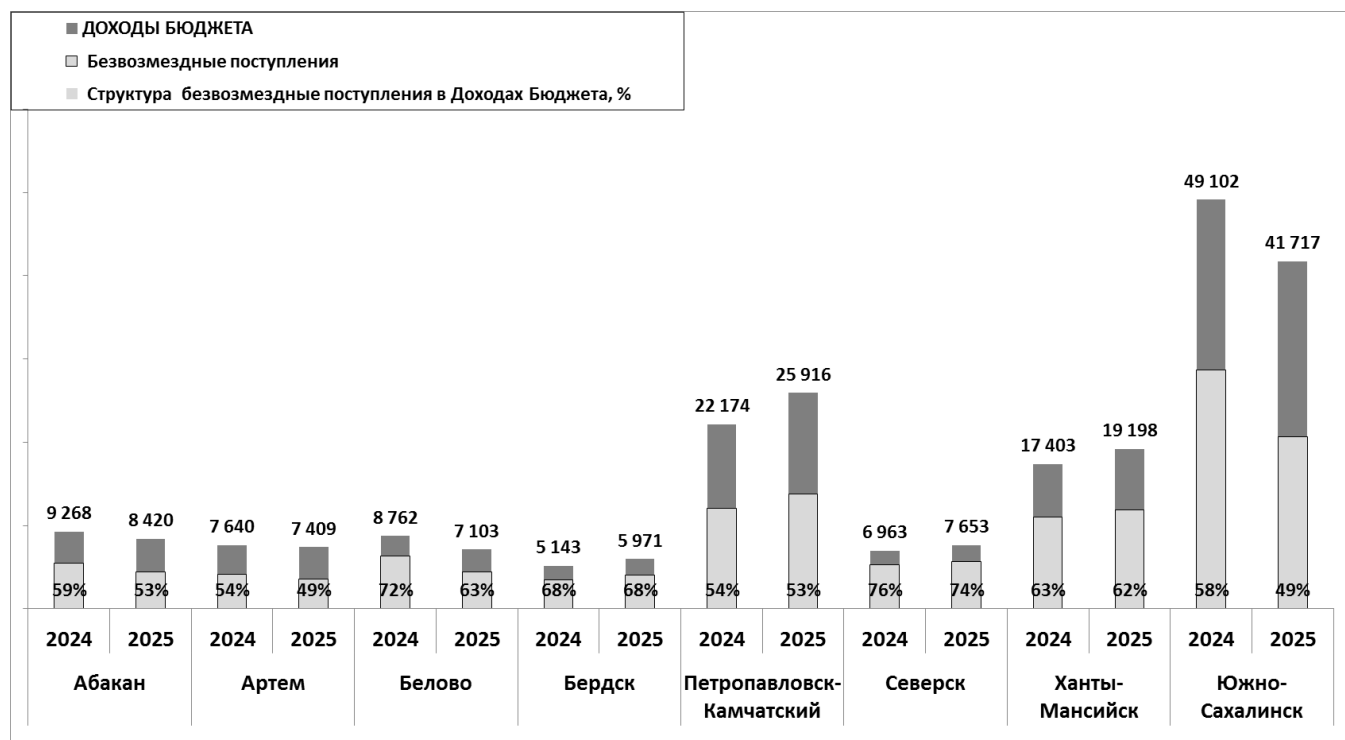
Наибольший рост отмечен в Петропавловске-Камчатском – на 17%, в Бердске – на 16%. Данный прирост обеспечен как увеличением безвозмездных поступлений – на 15%, так и ростом налоговых доходов – на 22% в Петропавловске-Камчатском и на 18% в Бердске.

Наибольшее снижение доходов бюджета произошло в Белово – на 19%, в Южно-Сахалинске – на 15% вследствие уменьшения безвозмездных поступлений на 28-29%. В Абакане доходы снизились на 9%. На это повлиял спад безвозмездных поступлений на 19%, тогда как налоговые доходы выросли на 12%. В Артеме отмечено незначительное снижение доходов – на 3%. Во всех городах налоговые доходы выросли значительно, за исключением Белово. Но высокая зависимость от трансфертов, при их снижении в половине городов, определила снижение общей суммы доходов в их бюджетах.

В половине городов данной группы неналоговые доходы уменьшились. В Южно-Сахалинске отмечено наибольшее снижение неналоговых доходов на 40%. Наибольший их рост был в Ханты-Мансийске на 31% и в Белово – на 30%



Рисунок 6 – Доходы бюджетов городов 3 группы, темпы изменения 2025/2024 гг.,%

В городах данной группы доходы незначительно снизились – на 2%. В том числе, по группе безвозмездных поступлений снижение составило 10%. Налоговые доходы увеличились на 16%. Неналоговые доходы в данной группе городов снизились на 21%.

#### 4 группа

В 2025 году абсолютная величина общей суммы доходов в городах 4 группы находится в диапазоне 2,6 млрд руб. в Саяногорске – 6,3 млрд руб. в Киселёвске.

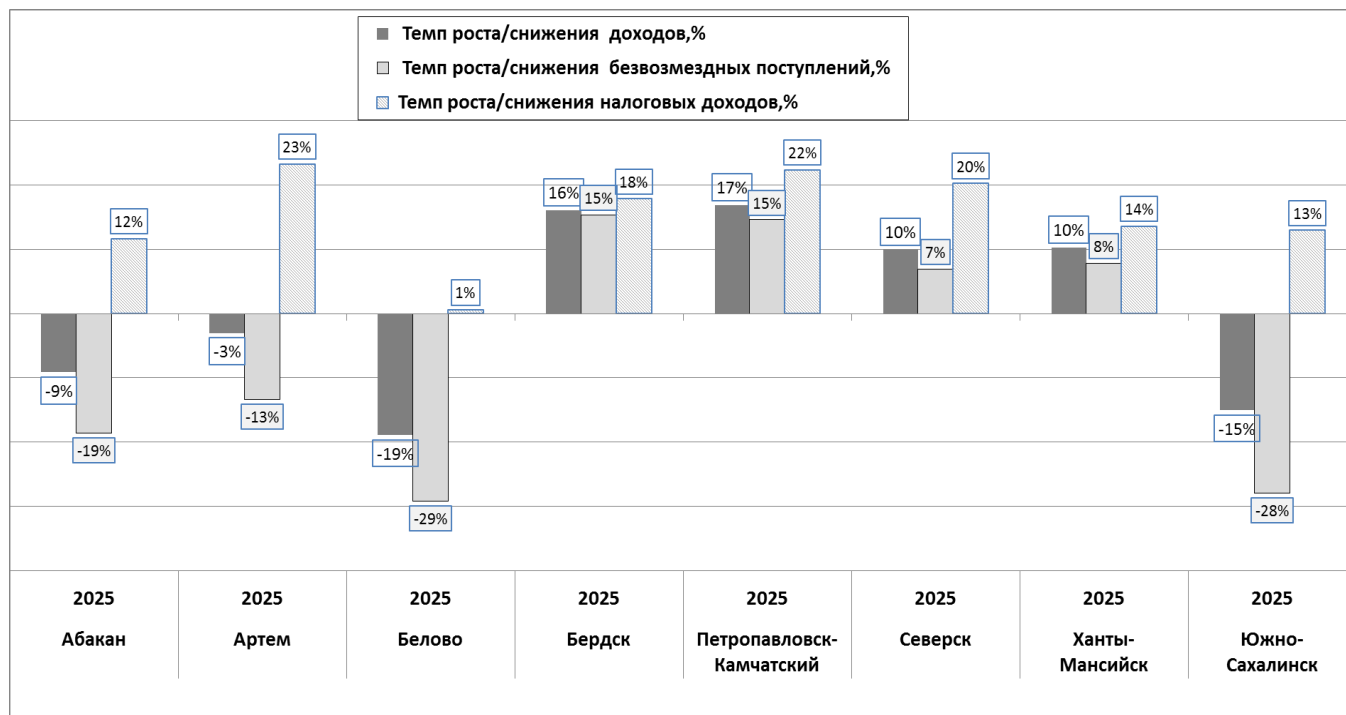
В структуре доходов преобладают безвозмездные поступления, их удельный вес меняется от 61% в Саяногорске до 73% в Анжеро-Судженске. Поэтому их динамика оказывает преобладающее влияние на общую сумму доходов бюджетов.



Рисунок 7 – Доходы бюджетов городов 4 группы в 2024–2025 гг., млн. руб.

Большая часть городов данной группы показала рост доходов бюджетов, обеспеченный ростом, как налоговых доходов, так и безвозмездных поступлений.

Таблица 6 – Темпы изменения доходов бюджетов городов 4 группы, 2025/2024 гг.

Муниципальное образование	Доходы	Безвозмездные поступления	Налоговые доходы	Неналоговые доходы
Анжеро-Судженск	-12%	-19%	13%	10%
Белогорск	39%	43%	27%	53%
Горно-Алтайск	22%	24%	18%	17%
Железногорск	9%	4%	18%	26%
Киселевск	2%	2%	3%	1%
Минусинск	26%	27%	20%	36%
Саяногорск	6%	26%	-26%	10%
Черемхово	-29%	-35%	8%	-5%
Юргинский ГО	-17%	-35%	62%	-25%
<b>Итого по группе</b>	<b>3%</b>	<b>-3%</b>	<b>17%</b>	<b>8%</b>

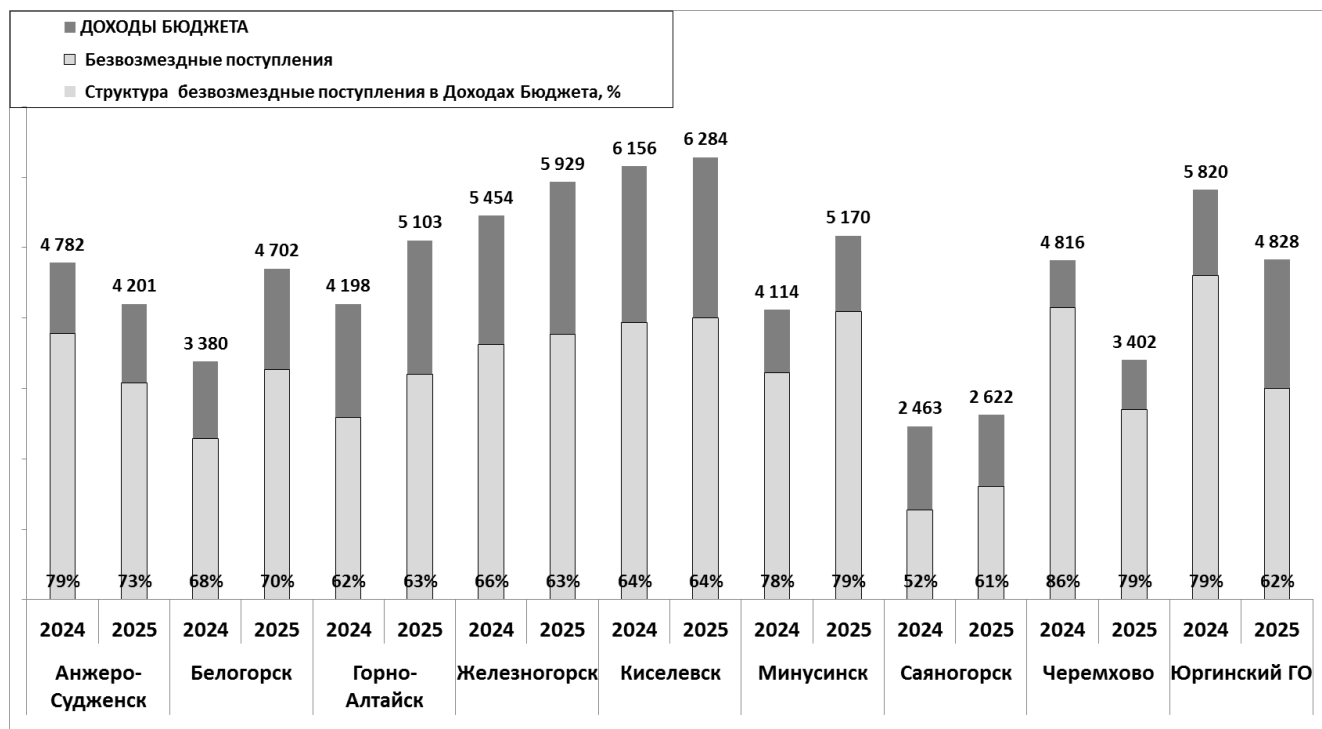
Наибольший рост доходов бюджета в 2025 году отмечен в Белогорске - на 39%. Безвозмездные поступления увеличились на 43%, налоговые доходы – на 27%, неналоговые доходы – на 53%.

В Минусинске доходы выросли на 26% за счет роста безвозмездных поступлений на 27% и налоговых доходов на 20%.

В Горно-Алтайске прирост доходов составил 22%. При этом налоговые доходы увеличились на 18%, неналоговые – на 17%, а безвозмездные поступления выросли более высокими темпами – на 24%.

В Железногорске отмечен рост на 9% за счет преобладающего роста налоговых доходов на 18%.

В Саяногорске рост доходов бюджета составил 6%. При этом безвозмездные поступления, имеющие наибольший удельный вес (61%) в составе доходов бюджета, увеличились на 26%, налоговые доходы сократились на аналогичный процент.

В Киселевске отмечен незначительный рост доходов – всего на 2%.

Наибольшее снижение доходов бюджета произошло в Черемхово - на 29% вследствие стремительного снижения безвозмездных поступлений на 35%, при небольшом – на 8% росте налоговых доходов.

В Юрге бюджетные доходы снизились на 17% несмотря на рост налоговых доходов на 62%. Но снижение безвозмездных поступлений на 35%, при их очень высоком удельном весе, определило общее снижение доходов бюджета. Неналоговые доходы снизились на 25%. В Анжеро-Судженске снижение составило 12%, также вследствие снижения безвозмездных поступлений – на 19% при росте налоговых доходов на 13%, неналоговых – на 10%.



Рисунок 8 – Доходы бюджетов городов 4 группы, темпы изменения 2025/2024 гг.,%

В городах 4 группы доходы бюджетов увеличились на 3%, в том числе, по группе налоговых доходов рост составил 17%, по группе безвозмездных поступлений – снижение на 3%, по группе неналоговых доходов отмечен рост на 8%.

Таблица 7 – Темпы изменения доходов бюджетов по группам, 2025/2024 гг.

Группа муниципальных образований	Доходы	Безвозмездные поступления	Налоговые доходы	Неналоговые доходы
1	-0,2%	-7,6%	12,4%	-13,5%
2	5,6%	3,5%	12,2%	-11,0%
3	-2,4%	-10,3%	15,6%	-21,2%
4	2,6%	-2,5%	16,7%	8,0%
5	8,5%	4,5%	23,7%	-3,6%
6	0,3%	-26,9%	5,7%	51,8%
7	1,5%	-2,6%	6,3%	19,0%
<b>Общий итог</b>	<b>1,3%</b>	<b>-4%</b>	<b>13%</b>	<b>-10%</b>

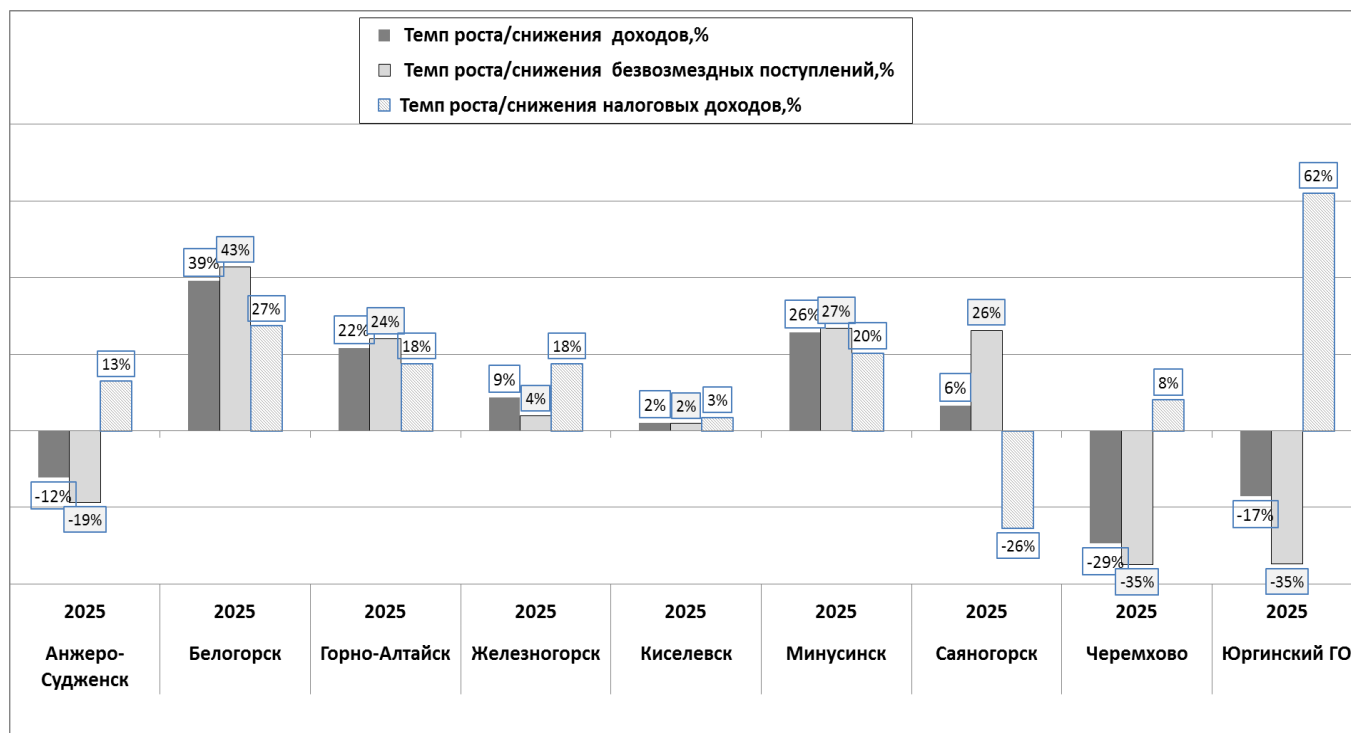
Таким образом, темпы роста доходов в каждой группе значительно отличаются. Кроме того, влияние факторов в разрезе групп доходов также различаются. В большинстве групп на рост или снижение доходов опережающими темпами влиял рост налоговых доходов. Средний темп изменения показателей рассчитан как отношение суммы доходов бюджетов соответствующих групп отчетного года к сумме доходов предыдущего года.

Доходы бюджетов в 2025 году увеличились только на 1,3%, что в 10 раз меньше прошлогоднего результата, когда прирост составил 13%. Замедление темпов роста доходов бюджетов, отмеченное в предыдущие годы, особенно по группе безвозмездные поступления, в 2025 году перешло в снижение, и в результате доходы исследуемых муниципальных образований остались фактически на уровне прошлого года. При этом налоговые доходы по итогу 2025 года удалось сохранить и нарастить в большинстве муниципальных образований, приложивших огромные усилия для сохранения и наращивания налогового потенциала. В целом по всем рассматриваемым муниципальным образованиям группа налоговых доходов показала прирост на 13%, что в два раза ниже по отношению к прошлому году. Безвозмездные поступления снизились на 4%, и в прошлом году их рост был незначительным – только плюс 5%. Неналоговые снизились на 10%, в анализе прошлого года их прирост составлял 28%. Степень влияния неналоговых доходов остается несущественной. Темпы роста налоговых доходов не обеспечили соответствующего роста всей суммы доходов.

Таблица 8 – Средняя структура доходов городов, 2025 г.

		ДОХОДЫ БЮДЖЕТА				
		Безвозмездные поступления	Налоговые доходы	Неналоговые		
1-4 группы		54%	41%	5%		
1-7 группы		56%	38%	5%		
		Безвозмездные поступления				
		дотации	субсидии	субвенции	иные межбюджетные трансферты	
1-4 группы		5%	28%	60%	7%	
1-7 группы		7%	29%	57%	7%	
		Налоговые доходы				
		НДФЛ	упрощенная система	патентная система	земельный налог	налог на имущество физ.лиц
1-4 группы		65%	16%	3%	5%	4%
1-7 группы		67%	15%	3%	4%	3%
		иные налоговые доходы				
1-4 группы		8%				
1-7 группы		7%				

В среднем, на группу налоговых доходов приходится 38% (рост на 2%), на группу неналоговых доходов приходится 5%, их удельный вес остается незначительным. Большую часть занимают безвозмездные поступления, они составили 54% (снижение на 4%).

В структуре безвозмездных поступлений преобладают субвенции, в среднем на них приходится 57% (рост на 4%), что свидетельствует об отсутствии четкого разграничения полномочий между уровнями бюджетной системы.

Основным финансовым источником в группе налоговых доходов местных бюджетов является НДФЛ, его удельный вес составил в 2025 году 67% (рост на 1%).

В целом, средние показатели структуры по группам доходов постепенно меняются в сторону снижения безвозмездных поступлений.

В 2025 году в большинстве (в 57 из 75) представленных городов сумма получаемых трансфертов превысила половину всех доходов бюджетов, их средняя величина составила 56% в суммарных доходах бюджетов с большим диапазоном разброса. Структура доходов бюджетов продолжает качественно меняться вследствие продолжающегося снижения безвозмездных поступлений, сохранения роста налоговых доходов, но меньшими темпами в сравнении с предыдущими периодами. В тех муниципальных образованиях, в которых отмечен рост налоговых доходов, это обеспечено увеличением поступлений налога на доходы физических лиц (НДФЛ), имеющего наибольший удельный вес в составе налоговых доходов.



Рисунок 9 – Структура доходов бюджетов городов 1-3 групп по группам доходов, 2025 г.

В 6 из 10 городов первой группы безвозмездные поступления менее 50%. В Красноярске безвозмездные поступления составили 46% (в прошлом году 43%) от общей суммы доходов бюджета, в Иркутске – 47%. В Хабаровске, Барнауле удельный вес безвозмездных поступлений составили 48%. В Новосибирске, Омске безвозмездные поступления составили 49% в 2025 году. Снижение удельного веса безвозмездных поступлений в 2025 году характеризует не улучшение межбюджетных отношений в сторону увеличения доходной базы местных бюджетов, а снижение общей суммы доходов, или сохранение роста, но меньшими темпами. Хотя ситуация в каждом конкретном муниципальном образовании различная. Доля безвозмездных поступлений в рассматриваемых городах первой группы менялась в диапазоне от 46% в Красноярске до 59% в Кемерове. В муниципальных образованиях 1–7 групп (на диаграмме только 1–3 группа) диапазон удельного веса трансфертов в составе доходов бюджета составил от 17%–24% в Ванино, Удачном, Айхале до 88% в Шушенском муниципальном округе, Минусинском районе, Муравленко. Отклонения от среднего уровня, который составил 56% в 2025 году, являются существенными.



Рисунок 10 – Структура безвозмездных поступлений городов 1–3 групп, 2025 г.

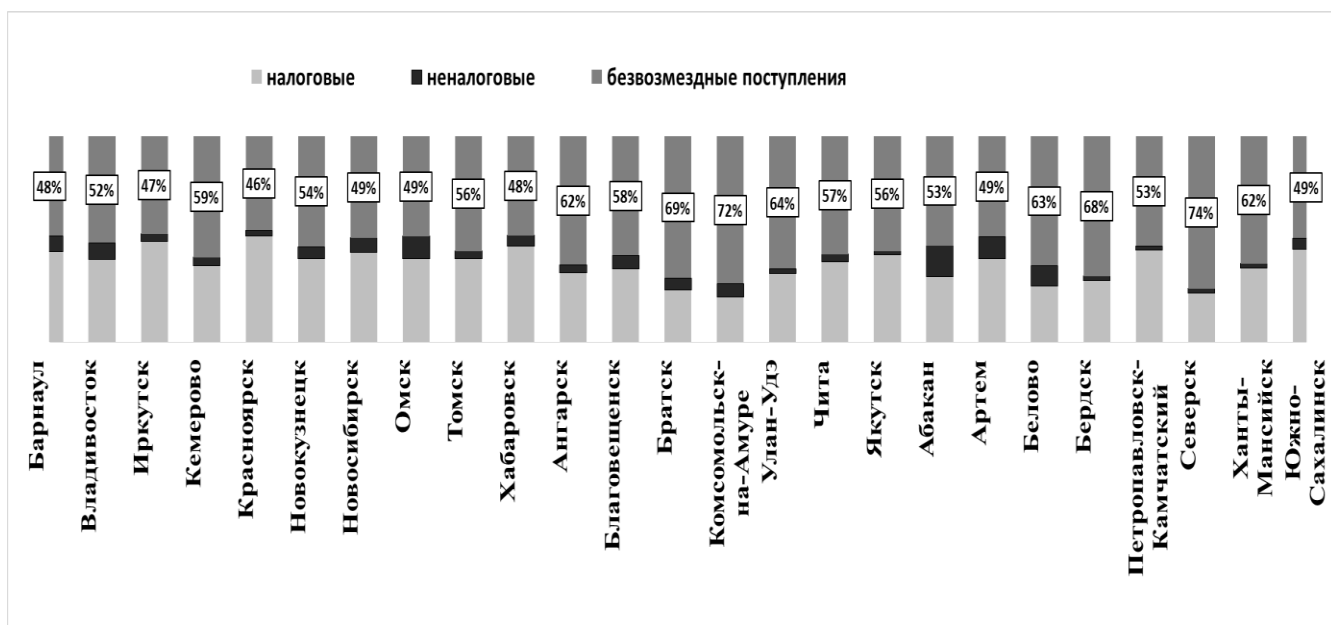

Рисунок 11 – Структура налоговых доходов городов 1–3 групп, 2025 г.,%

Основным налогом в составе налоговых доходов местных бюджетов является налог на доходы физических лиц (НДФЛ), его средний удельный вес в 2025 году составил 67%. Разброс в значениях показателей бюджетов городов первой группы от 45% в Барнауле до 74% – 75% в Новокузнецке и Новосибирске. В городах других групп его удельный вес достигает более 80% – в Белово, Артёме, Юрге.

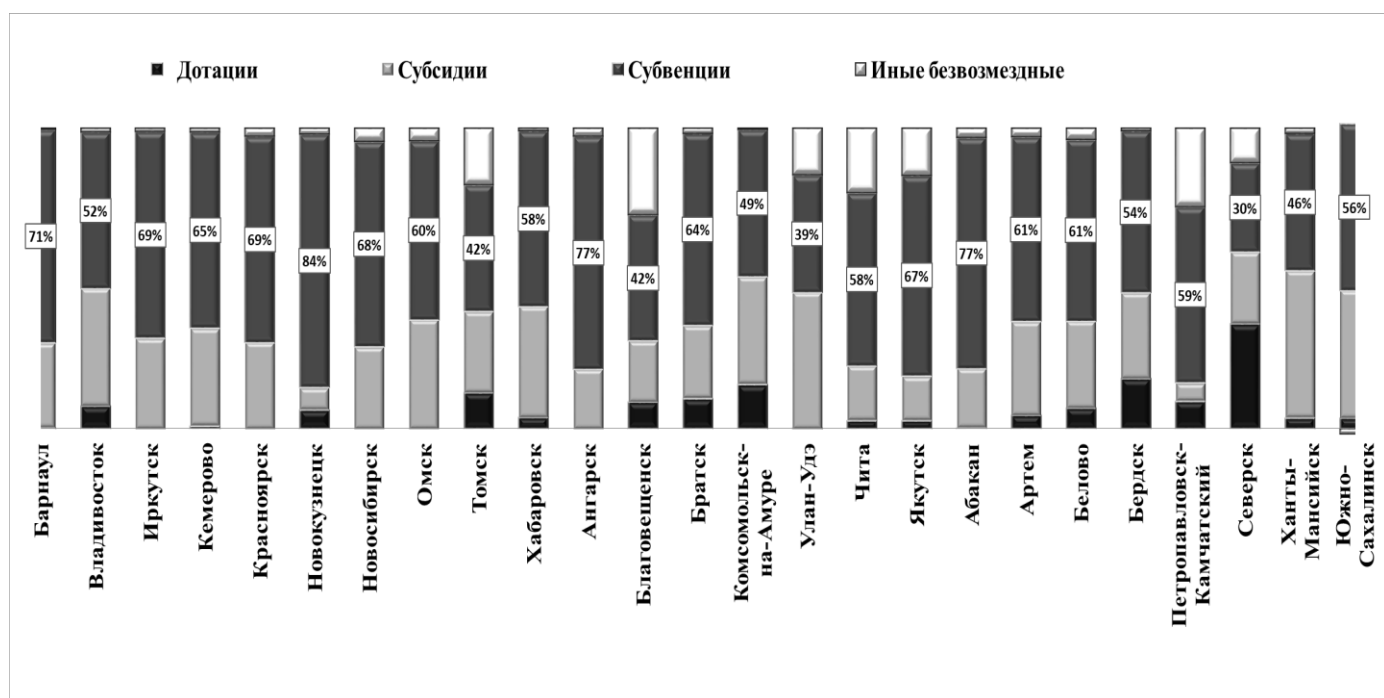
Налоги на совокупный доход имеют среднее значение – 15% приходится на упрощенную систему и 3% на патентную. Только в 7 муниципальных образованиях нет поступлений от упрощенной системы налогообложения (по законам субъекта РФ) – это Дудинка, Коченево, Куйбышев, Мирный, Удачный, Шелехов, Айхал. Разброс в значениях доли совокупного дохода составляет от 5–7% в Артеме, Юрге, Владивостоке до 31% в Южно-Сахалинске, 32% в Якутске, 37% в Барнауле.

Земельный налог имеет среднее значение 4%, а налог на имущество физических лиц только 3% в составе налоговых доходов бюджетов. В Ханты-Мансийске, Салехарде, Усть-Куте, Дудинке, Железногорске удельный вес данных двух налогов не превышает 1–2%. В Томске, Благовещенске, Коченево, Владивостоке, Новокузнецке, Саяногорске доля земельного налога и налога на имущество физических лиц составляет 15-17% в составе налоговых доходов, и 24% – в Абакане.

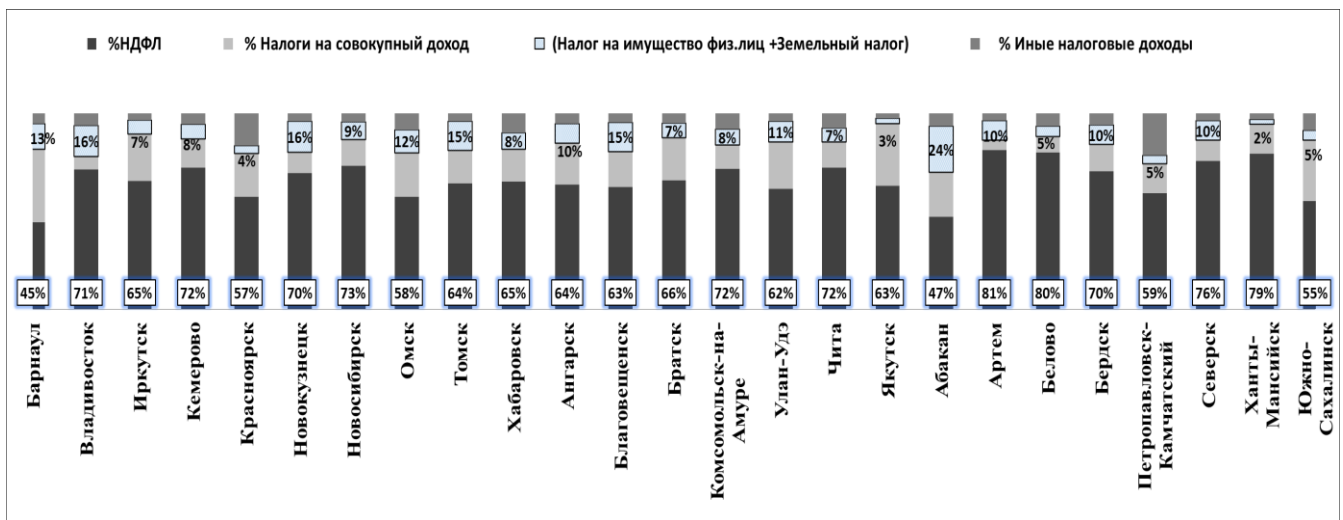
Группа иные налоговые доходы имеет средний удельный вес 7% в составе налоговых доходов муниципальных образований, это, как правило, поступления доходов, передаваемые законами субъектов РФ. Налог на прибыль, транспортный налог и туристический налог.

Перечисленные выше выводы свидетельствуют о недостаточном уровне собственных источников для решения вопросов местного значения. Межбюджетные отношения характеризуются тенденцией к снижению безвозмездных поступлений, сохранением высокой зависимости от вышестоящего уровня бюджетной системы, недостаточности собственных источников. Отмечается существенная специфика финансовой обеспеченности местных бюджетов, характеризующаяся множеством разнонаправленных факторов экономического, производственного, организационного потенциалов. В среднем уровень доходов бюджетов в 2025 году фактически сохранился на уровне прошлого года, с небольшим приростом. Поэтому изменения в бюджетном кодексе насущно необходимы в части увеличения базового норматива НДФЛ, зачисляемого в местные бюджеты, упрощения процесса перераспределения денежных потоков и снижения кассовых разрывов.

Планирование доходов на 2026 год оценено на основании уточненного бюджета по состоянию на первый квартал текущего года, в течение года параметры бюджета неоднократно пересматриваются.

На 2026 год 17 городов из 34 анализируемых муниципальных образований 1–4 групп запланировали рост доходов бюджетов.

Таблица 9 – Планирование доходов бюджетов городов на 2026 год

Группы	Муниципальное образование	Темп роста/снижения доходов	Темп роста/снижения безвозмездных поступлений	Темп роста/снижения налоговых доходов	Темп роста/снижения неналоговых доходов
1	Барнаул	4%	3%	8%	-10%
	Владивосток	4%	6%	2%	0%
	Иркутск	-5%	-17%	8%	-39%
	Кемерово	-12%	-25%	5%	13%
	Красноярск	7%	-1%	16%	-3%
	Новокузнецк	-8%	-14%	3%	-24%
	Новосибирск	6%	2%	10%	6%
	Омск	-9%	-15%	7%	-36%
	Томск	-4%	-12%	8%	-3%
	Хабаровск	3%	-1%	10%	-20%
2	Ангарск	-10%	-13%	-1%	-36%
	Благовещенск	17%	31%	6%	-39%
	Братск	-19%	-22%	1%	-69%
	Комсомольск-на-Амуре	-12%	-25%	20%	25%
	Улан-Удэ	1%	1%	3%	-25%
	Чита	-1%	-3%	6%	-34%
	Якутск	-14%	-33%	10%	2%
3	Абакан	23%	29%	17%	12%
	Артем	10%	17%	5%	0%
	Белово	-24%	-33%	-4%	-21%
	Бердск	-3%	-6%	7%	-35%
	Петропавловск-Камчатский	13%	21%	4%	-2%
	Северск	4%	1%	12%	-9%
	Мансийск	-2%	-7%	8%	-18%
	Сахалинск	2%	5%	1%	-30%
4	Анжеро-Судженск	-17%	-23%	4%	-21%
	Белогорск	10%	15%	11%	-57%
	Горно-Алтайск	3%	-5%	17%	-21%
	Железногорск	-16%	-27%	6%	-22%
	Киселевск	-22%	-30%	5%	-25%
	Минусинск	40%	39%	43%	19%
	Саяногорск	4%	3%	11%	-20%
	Черемхово	0%	-1%	8%	-20%
	Юргинский ГО	-13%	-4%	-28%	-32%

Наибольший рост доходов запланирован в Минусинске – на 40%, в Абакане – на 23%.

Незначительный рост доходов запланирован в Улан-Удэ – на 1%, Южно-Сахалинске – на 2%, Горно-Алтайске, Хабаровске – на 3%.

В Белово запланировано снижение доходов на 24%, в Киселевске – 22%, в Братске – на 19%, в Анжеро-Судженске – на 17%,

Безвозмездные поступления запланировали с увеличением 13 городов из 34. Диапазон разброса от 1% в Улан-Удэ и Северске до 29% в Абакане, 31% – в Благовещенске, 39% в Минусинске.

Наибольшее снижение безвозмездных поступлений планировали Белово, Якутск – на 33%, Киселевск – на 22%.

Налоговые доходы с ростом запланировали почти все города 1–4 групп. Исключение составили Юрга – снижение на 28%, Белово – на 4%, Ангарск – на 1%. Наибольший рост налоговых доходов на 2026 года планировали Минусинск – на 43%, Комсомольск-на-Амуре – на 20%, Горно-Алтайск, Абакан – увеличение на 17%.

Неналоговые доходы только 6 городов запланировали с ростом, остальные – со снижением.

#### Дополнительное финансирование

В среднем доходы бюджетов в 2025 году по отношению к предыдущему году, фактически остались на уровне прошлого года, отмечен их незначительный рост на 1,3%. Налоговые доходы увеличили 65 из 75 муниципальных образований. При этом 52 муниципальных образования получили дополнительное финансирование по законам субъекта РФ. 23 муниципальных образования из 75 исследуемых не получили в 2025 году поступлений в доходы бюджета по дополнительному нормативу по НДФЛ, утверждаемому законом субъекта РФ.

Средний прирост дополнительного финансирования по НДФЛ составил 10% против 22% в прошлом анализе.

Таблица 10 – Финансирование по дополнительным нормативам, тыс. руб.

Группа МО	Муниципальное образование	единый доп. норматив, тыс.руб.	дополнительный норматив, тыс.руб.	упрощен. система налогообл., тыс.руб.	транспортный, тыс.руб.	налог на имущество организаций, тыс.руб.	НДПИ, тыс.руб.	налог на прибыль, тыс.руб.	сумма, тыс.руб.
1	Барнаул	1 642 266		4 576 679			51 682		6 270 627
1	Владивосток		356 204	254 191					610 395
1	Иркутск	5 942 152		4 156 564					10 098 716
1	Кемерово		4 187 461	1 473 880	37 616				5 698 957
1	Красноярск	10 629 204		6 996 479				3 475 875	21 101 558
1	Новокузнецк		4 115 291	939 754	30 024		84 878		5 169 947
1	Новосибирск	16 554 797		4 344 530	528 495				21 427 822
1	Омск	2 672 354		3 499 430	640 268				6 812 052
1	Томск	3 010 642		1 689 005			29 412		4 729 059
1	Хабаровск	2 090 387		1 473 520	158 017				3 721 924
2	Ангарск	989 624		631 803					1 621 427
2	Благовещенск								-
2	Братск	1 069 579		669 037					1 738 616
2	Комсомольск-на-Амуре	577 806		242 722	35 835				856 363
2	Улан-Удэ	1 850 208		1 595 375					3 445 583
2	Чита	1 170 686		699 645			47 887		1 918 219
2	Якутск	6 146 943		4 569 631			19 184		10 735 758
3	Абакан			510 991					510 991
3	Артем		1 529 519	22 379					1 551 898
3	Белово		876 343	116 932	6 409				999 684
3	Бердск		363 690	168 951	27 752				560 393
3	Петропавловск-Камчатский	487 723							487 723
3	Северск	393 714	389 383	158 171					941 268
3	Ханты-Мансийск	2 922 715	414 883	976 774	39 751				4 354 123
3	Южно-Сахалинск	5 934 667		5 458 979	465 941	765 955			12 625 542
4	Анжеро-Судженск		502 353	79 150	2 554				584 057
4	Белогорск		271 058	74 654					345 711
4	Горно-Алтайск	676 288		303 866		137 480	- 0,1		1 117 634
4	Железногорск	715 456		176 565				81 022	973 043
4	Киселевск		629 975	15 505					645 480
4	Минусинск								-
4	Саяногорск		303 909	62 377					366 286
4	Черемхово			81 493					81 493
4	Юргинский ГО		1 062 083	86 450	2 723				1 151 257

Общий объем дополнительного финансирования по законам субъектов РФ в городах 1–4 групп – 133,2 млрд руб., что составляет 44% от суммы налоговых доходов и 18% от общей суммы доходов бюджетов.

Удельный вес поступлений по дополнительным нормативам отчислений в составе налоговых доходов в 2025 году отражен на следующей диаграмме.



Рисунок 12 – Удельный вес дополнительного финансирования в составе налоговых доходов городов 1–3 групп, 2025 г.

Финансирование по дополнительным нормативам представлено в приложении 3. В поступлениях по дополнительным нормативам преобладают НДСЛ, упрощённая система налогообложения. В первой группе городов получено дополнительное финансирование по НДСЛ и от упрощенной системы налогообложения во всех городах, во второй группе – во всех, кроме Благовещенска. В третьей группе городов нет дополнительного финансирования по НДСЛ только в Абакане, в Петропавловске-Камчатском нет поступлений от упрощенной системы. В четвертой группе городов только Минусинск не получил дополнительное финансирование.

При уровне дополнительного финансирования 44% от суммы налоговых доходов диапазон разброса в городах 1–4 групп составляет от 4% в Петропавловске-Камчатском и Владивостоке до 70% в Якутске. Только в Благовещенске, Минусинске отсутствует дополнительное финансирование в 2025 году.

Большинство городов 1–4 групп получили дополнительное финансирование по НДСЛ в объеме 79,6 млрд руб., что составляет 26% от суммы налоговых доходов и 11% от общей суммы доходов бюджетов в среднем. Из городов 1–4 групп не получили соответствующего финансирования только Абакан, Минусинск, Черемхово.

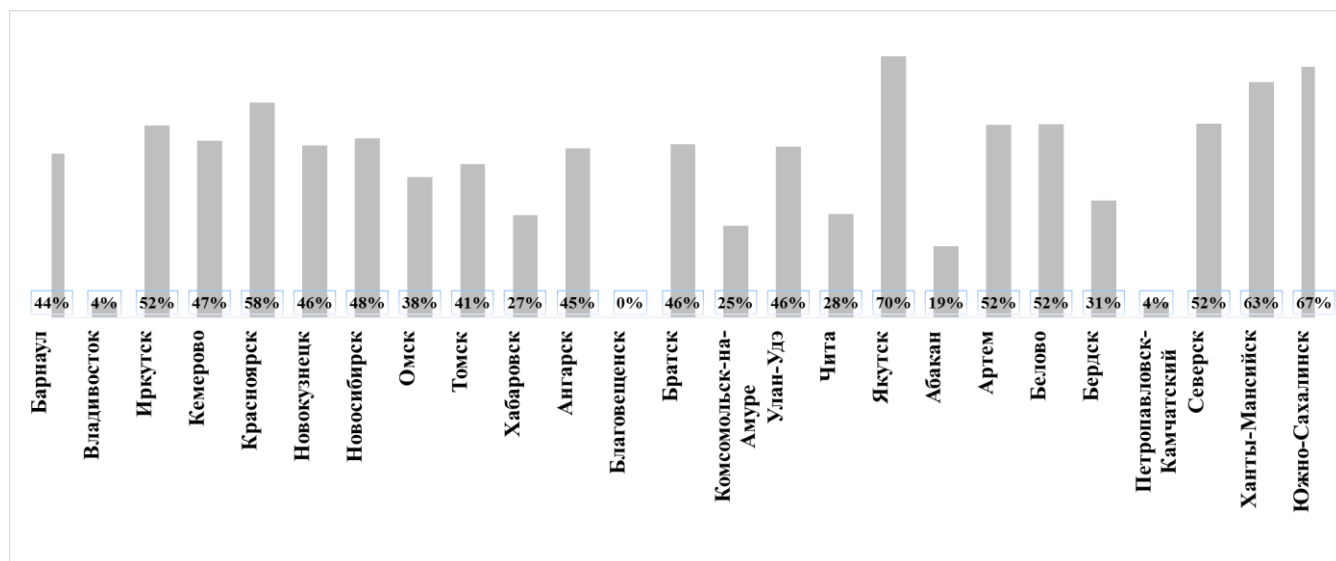
От упрощенной системы налогообложения 50% получили в 2025 году Барнаул, Иркутск, Красноярск, Ангарск, Братск, Улан-Удэ, Горно-Алтайск, Железногорск. Все 100% поступлений от упрощенной системы получили Ханты-Мансийск, Южно-Сахалинск, Якутск. Низкий процент отчислений отмечен в Артеме – 2%, Киселёвске – 7%.

Получили отчисления от НДСЛ в Новокузнецке, Горно-Алтайске – 60%. Чита, Томск, Барнаул, Якутск получили 100% отчисления от НДСЛ. Только в 6 городах 1–4 групп использовался механизм отчислений от НДСЛ в 2025 году.

12 городов 1–4 групп получили отчисления от транспортного налога в 2025 году: Южно-Сахалинск – 100%, Омск – 50%, Новосибирск, Бердск, Ханты-Мансийск – 20%, Хабаровск, Комсомольск-на-Амуре – 15%, Новокузнецк, Кемерово, Белово, Юргинский ГО, Анжеро-Судженск – 5%.

Только 4 муниципальных образования получили дополнительное финансирование от налога на прибыль: Красноярск, Железногорск, Ачинский МО – 10%, Енисейский МО – 5%.

Уровень поступлений налоговых доходов по дополнительным нормативам отчислений – значительный. В среднем он составляет, как отмечено выше, 44% от налоговых доходов и 18% от общей суммы доходов бюджетов городов 1–4 групп.

## Доходы бюджета на одного жителя

В следующей таблице отражена информация о доходах бюджета на одного жителя в 2025 г. во всех исследуемых муниципальных образованиях. Данный показатель является одним из индикаторов, характеризующих качество жизни. Диапазон изменения названного показателя в 2025 году, как и ранее, отличается большим разбросом в исследуемых муниципальных образованиях.

Таблица 11 – Доходы бюджета на одного жителя, руб./чел.

Группа МО	Муниципальное образование	Налоговые Доходы на 1 чел, руб./чел.	Доходы на 1 чел, руб./чел.	Группа МО	Муниципальное образование	Налоговые Доходы на 1 чел, руб./чел.	Доходы на 1 чел, руб./чел.
1	Барнаул	20 720	47 235	5	Анадырь	90 206	263 367
1	Владивосток	22 273	55 512	5	Березовский	10 780	51 840
1	Иркутск	32 355	65 929	5	Дудинка	26 548	91 372
1	Кемерово	22 185	59 813	5	Заринск	11 896	52 425
1	Красноярск	30 246	58 775	5	Зима	12 806	77 600
1	Новокузнецк	21 215	52 264	5	Коченево	4 411	17 448
1	Новосибирск	27 270	62 658	5	Куйбышев	5 574	13 272
1	Омск	16 411	40 474	5	Лангепас	45 049	111 503
1	Томск	20 373	50 101	5	Мирный	19 565	38 394
1	Хабаровск	22 016	47 393	5	Муравленко	36 539	364 162
2	Ангарск	15 678	46 313	5	Мыски	8 405	64 152
2	Благовещенск	23 631	66 520	5	Обь	29 013	65 640
2	Братск	17 077	67 504	5	Партизанск	35 164	66 506
2	Комсомольск-на-Амуре	14 909	67 393	5	Пыть-Ях	51 596	140 588
2	Улан-Удэ	17 281	51 813	5	Салехард	73 989	367 014
2	Чита	20 301	52 036	5	Свирск	8 327	74 955
2	Якутск	39 510	92 778	5	Свободный	66 570	150 568
3	Абакан	14 593	45 864	5	Северобайкальский	19 451	76 701
3	Артем	25 641	63 324	5	Сорск	19 037	69 497
3	Белово	16 367	60 192	5	Тында	30 738	181 455
3	Бердск	17 551	58 544	5	Удачный	18 878	27 710
3	Петропавловск-Камчатский	70 934	158 997	5	Шелехов	6 059	11 519
3	Северск	16 331	68 950	6	Айхал	14 005	21 291
3	Ханты-Мансийск	60 498	168 402	6	Ванино	10 821	15 501
3	Южно-Сахалинск	99 818	221 899	7	Асиновский	15 644	68 148
4	Анжеро-Судженск	14 409	61 221	7	Ачинский МО	17 674	62 565
4	Белогорск	19 141	77 082	7	Енисейский МО	16 228	102 361
4	Горно-Алтайск	28 187	78 627	7	Калачинский	18 019	60 644
4	Железногорск	21 907	67 897	7	Минусинский	10 233	105 245
4	Киселевск	15 605	74 807	7	Мирнинский	52 080	100 556
4	Минусинск	14 015	73 460	7	Нерюнгринский	65 929	134 555
4	Саяногорск	12 286	47 282	7	Нижнеудинский	14 428	82 869
4	Черемхово	10 818	64 341	7	Поронайский МО	31 039	192 249
4	Юргинский ГО	22 221	62 979	7	Сургутский	67 103	193 528
				7	Сусуманский МО	80 948	359 914
				7	Таштагольский МО	20 425	95 007
				7	Усольский	14 911	56 764
				7	Абаканский	16 428	56 037
				7	Кутское МО	79 683	171 003
				7	Мансийский	124 557	339 987
				7	Шушенский МО	11 363	93 581

## 1–4 группы МО



## 5,6 группа

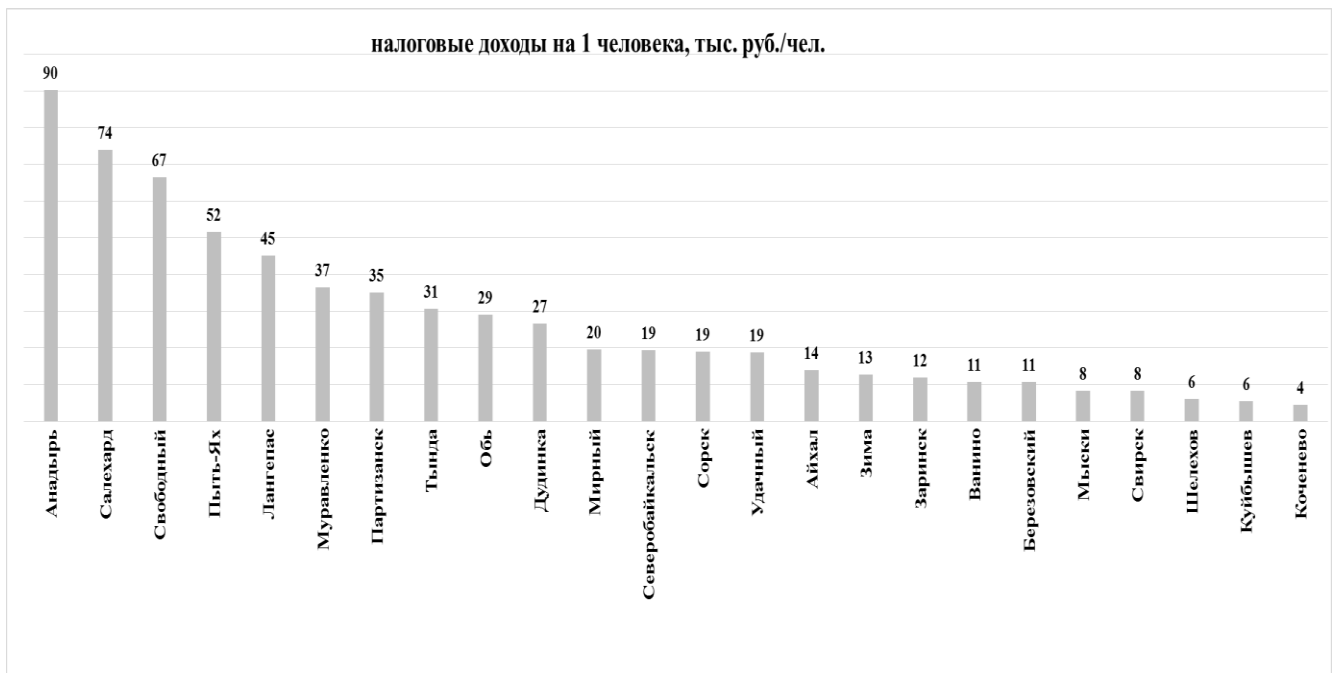



Рисунок 13 – Налоговые доходы бюджета на одного жителя, тыс. руб./чел., по группам МО

Диапазон изменения налоговых доходов бюджетов на одного жителя составил от 11–12 тыс. руб./чел. в Черемхово и Саяногорске до 100 тыс. руб./чел. в Южно-Сахалинске. В муниципалитетах 7 группы диапазон изменения от 10–11 тыс. руб./чел. в Минусинском, Шушенском округах до 125 тыс. руб./чел. в Ханты-Мансийском районе.

### 3. Налоговая база муниципальных образований

Действующая система разграничения доходных источников между уровнями бюджетной системы, регулируемая федеральным законодательством РФ (НК РФ, БК РФ) по итогам 2025 года и предыдущих годов характеризуется следующими пропорциями:

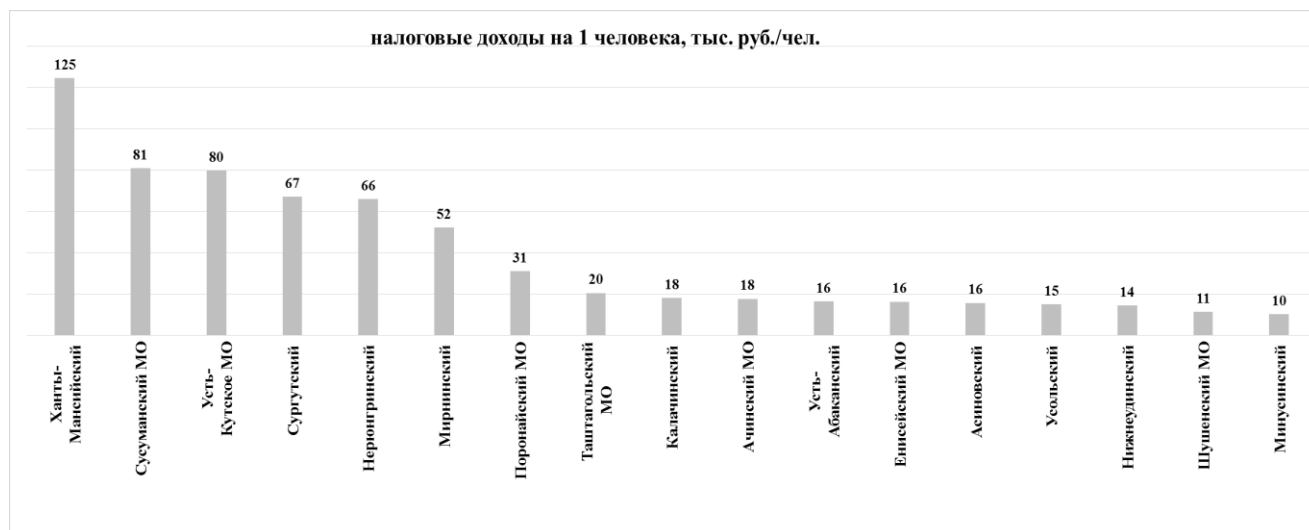
Таблица 12 – Структура поступлений по уровням БС РФ, 2025 год

Всего	ФБ	Бюджет субъекта РФ	МБ
100%	57%	37%	6%

Пропорции распределения по уровням бюджетной системы не изменились.

Основными налогами, имеющими наибольший удельный вес в составе налоговых доходов муниципальных образований, является НДФЛ, налоги на совокупный доход. В бюджетах субъектов – налог на прибыль, НДФЛ. В бюджете РФ – НДС, налоги на прибыль, доходы, НДС.

Налоги, собираемые на территориях исследуемых муниципальных образований

В Приложении 1 «Абсолютные показатели доходов бюджетов муниципальных образований» приведены данные о сумме налогов, собираемых на территории муниципальных образований, и о сумме налоговых доходов бюджетов. На диаграмме отражена информация об удельном весе налогов, поступающих в местные бюджеты от всей суммы налогов, перечисленных в бюджеты всех уровней анализируемыми муниципальными образованиями.



Рисунок 14 – Удельный вес налогов городов от общей их суммы, 2025 г., %

Налоговая база представлена на основе налоговой отчетности, доступной для муниципальных образований. С учетом сроков предоставления форм налоговой отчетности ФНС о налоговой базе по отдельным налогам и сборам, данные за 2025 год в некоторых городах отсутствуют или являются предварительными. Информация о налогах, зачисляемых в бюджеты всех уровней, представлена не всеми муниципальными образованиями, участвующими в информационном обмене, проводимом АСДГ.

Средний уровень удельного веса налогов, собранных на территории и остающихся в местном бюджете анализируемых городов, на основе данных ими предоставленных, составляет 11,5% в 2025 году. Значительно различается от 5% в Омске, 7% во Владивостоке до 50% в Якутске и Юрге.

На диаграммах представлены суммы налоговых поступлений в консолидированный бюджет РФ в разрезе субъектов Сибирского, Дальневосточного, Уральского федеральных округов (тыс. руб.), за 2025 год. Источник данных для анализа – официальный сайт ФНС <https://www.nalog.gov.ru/>. Данные для графиков получены из документа – Отчет по форме № 1-НМ по состоянию на 01.01.2026, в разрезе субъектов Российской Федерации.

В Сибирском федеральном округе наибольшие налоговые доходы, по отношению к другим субъектам, обеспечивает Красноярский край, где наблюдалось снижение налоговых поступлений в 2025 году на 12%. Далее по налоговому наполнению следует Иркутская область, где налоговые поступления остались фактически на уровне прошлого года, с небольшим снижением на 1%. И Новосибирская область, в которой отмечен существенный рост налоговых поступлений – на 19%. В республике Алтай отмечен самый высокий прирост налоговых поступлений – на 50%, что связано с туристическим бизнесом и предпринимательством. Но абсолютная сумма всех налоговых поступлений в республике Алтай по отношению к другим субъектам Сибирского федерального округа остается самой низкой.

В Кемеровской области, регионе с высоким экономическим потенциалом, общий объем налоговых поступлений остаётся крайне низким. Снижение всех налоговых поступлений в данном субъекте РФ составило 5%, а по отношению к 2022 году было отмечено падение на 38%. Налоговые поступления в Томской области снизились на 14%. Данное снижение особенно отразилось на состоянии местных бюджетов в силу структуры собираемых налогов. В Томской области отмечен большой дисбаланс в распределении доходов по уровням бюджетной системы, который заключается в том, что 77% всех собранных на территории налогов поступают в федеральный бюджет. Для сравнения, в Кемеровской области в общей сумме налогов преобладает НДФЛ. В Томской области в составе налогов, собранных на данной территории, преобладает налог на добычу полезных ископаемых (НДПИ), зачисляемый в основном в бюджет РФ.

Поступления налогов, сборов и иных обязательных платежей по территориям Сибирского федерального округа, млн руб., в 2025 г.

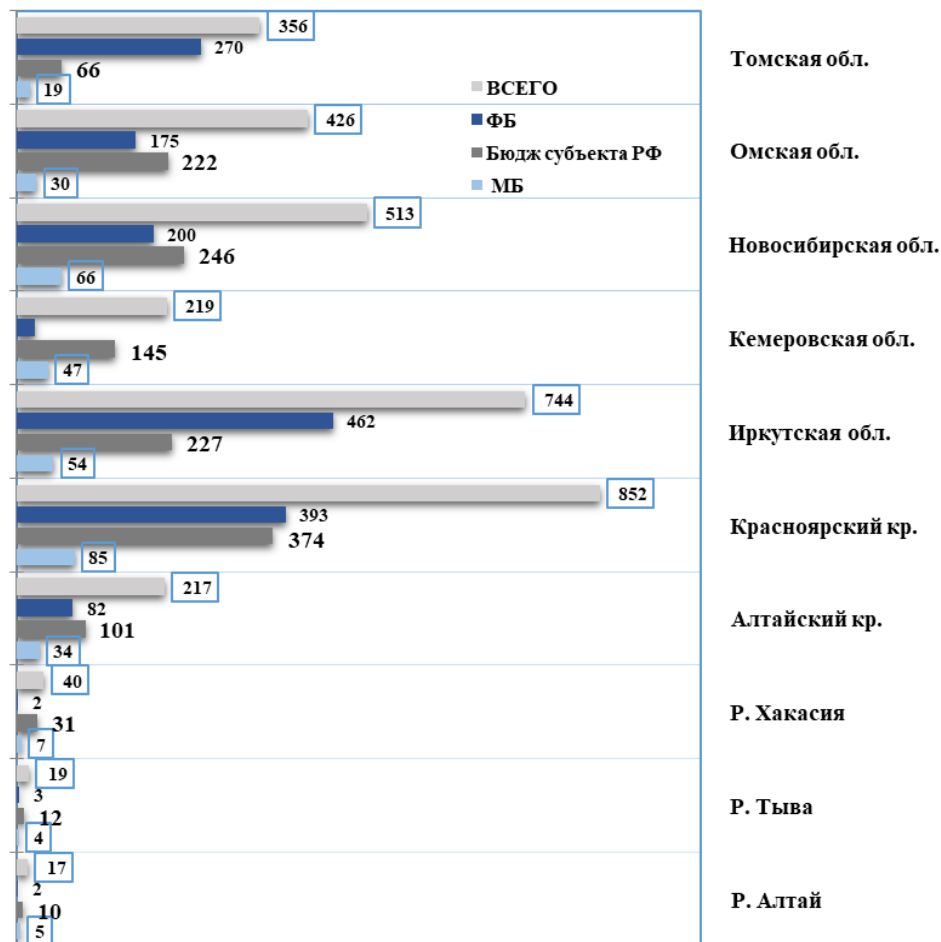

Поступления налогов, сборов и иных обязательных платежей по территориям Сибирского федерального округа, млн руб., в 2024 г.

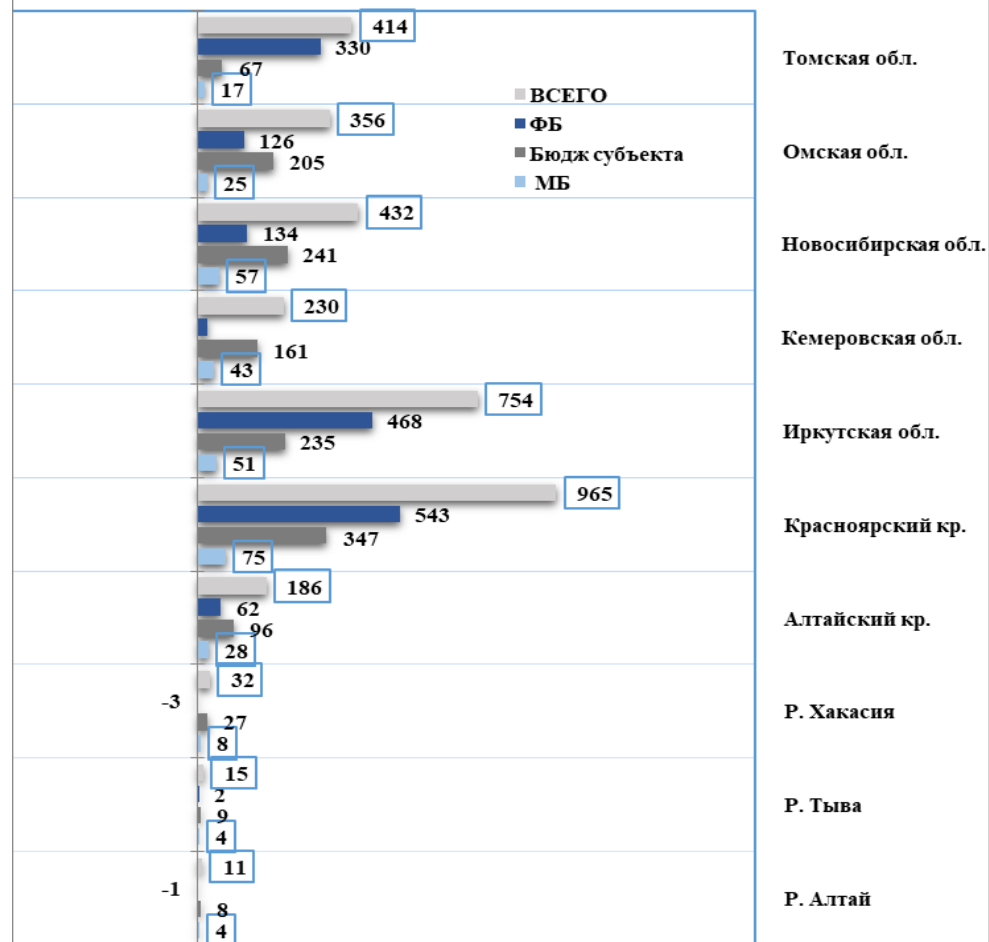

Поступления налогов, сборов и иных обязательных платежей по территориям Дальневосточного федерального округа, млн руб., в 2025 г.

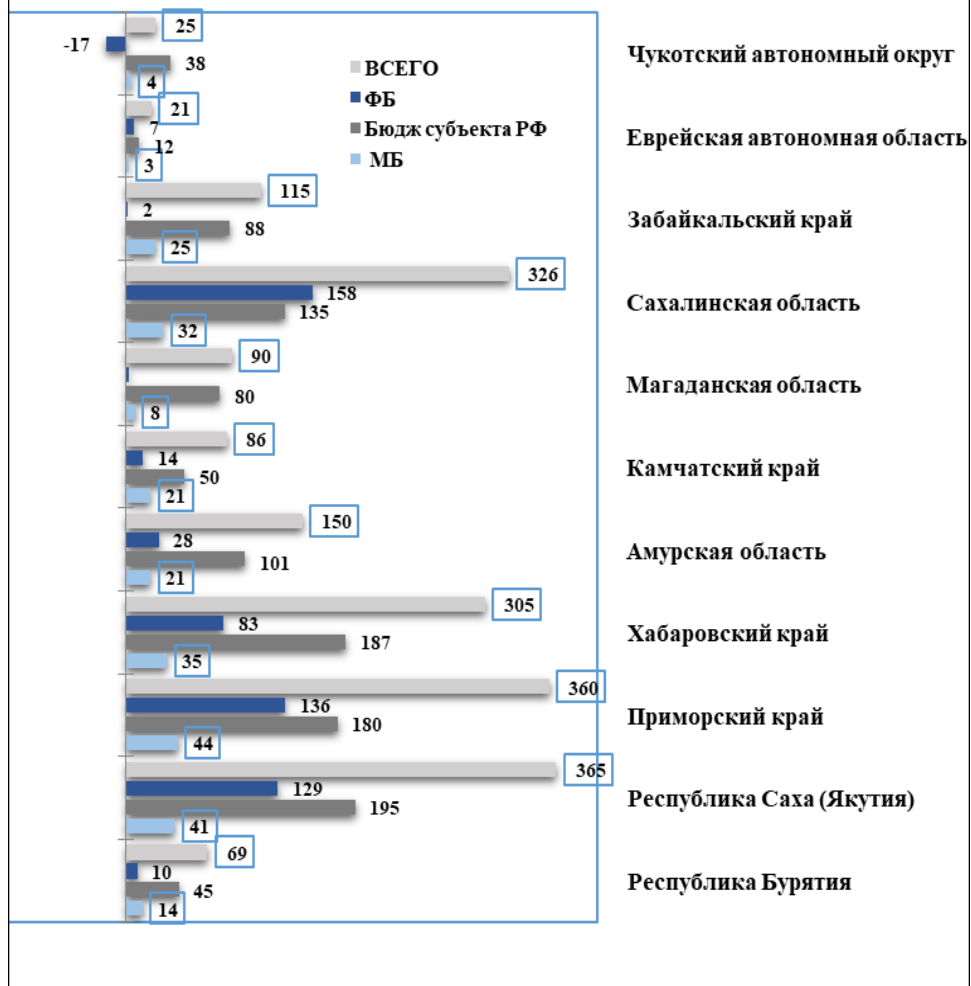

Поступления налогов, сборов и иных обязательных платежей по территориям Дальневосточного федерального округа, млн руб., в 2024 г.

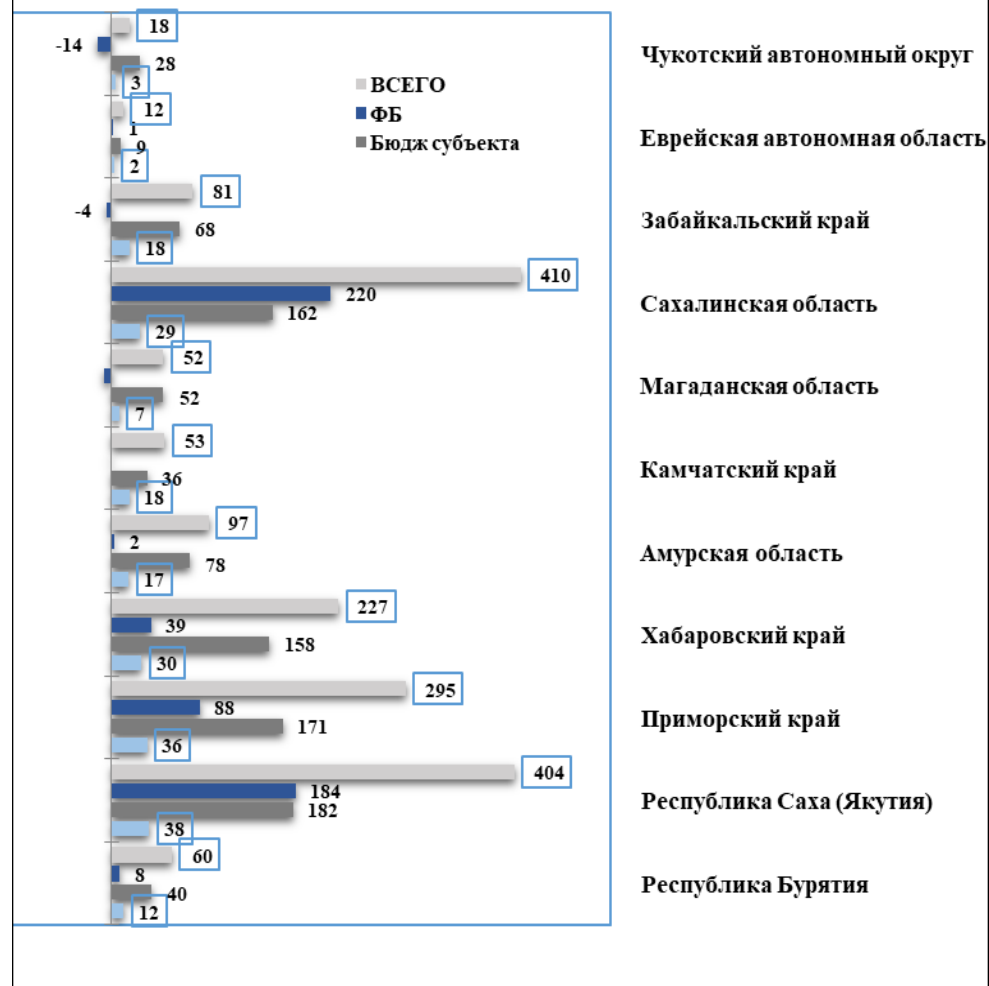

Поступления налогов, сборов и иных обязательных платежей по территориям Уральского федерального округа, млн руб., в 2025 г.

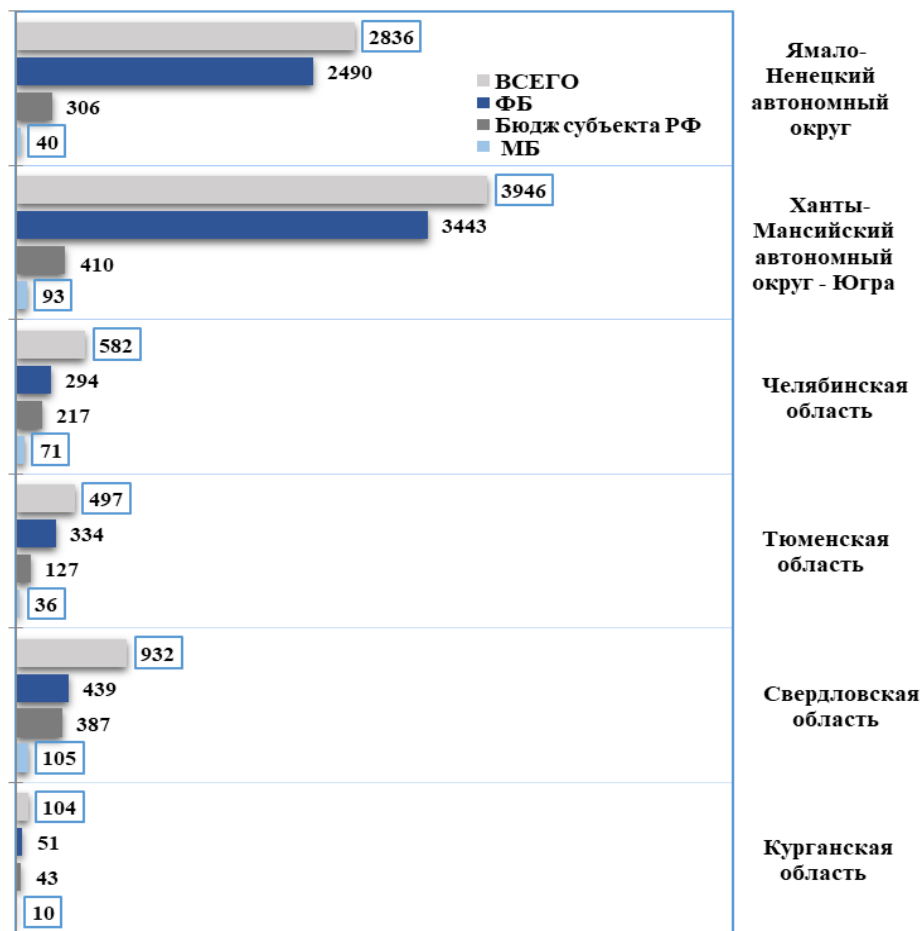

Поступления налогов, сборов и иных обязательных платежей по территориям Уральского федерального округа, млн руб., в 2024 г.

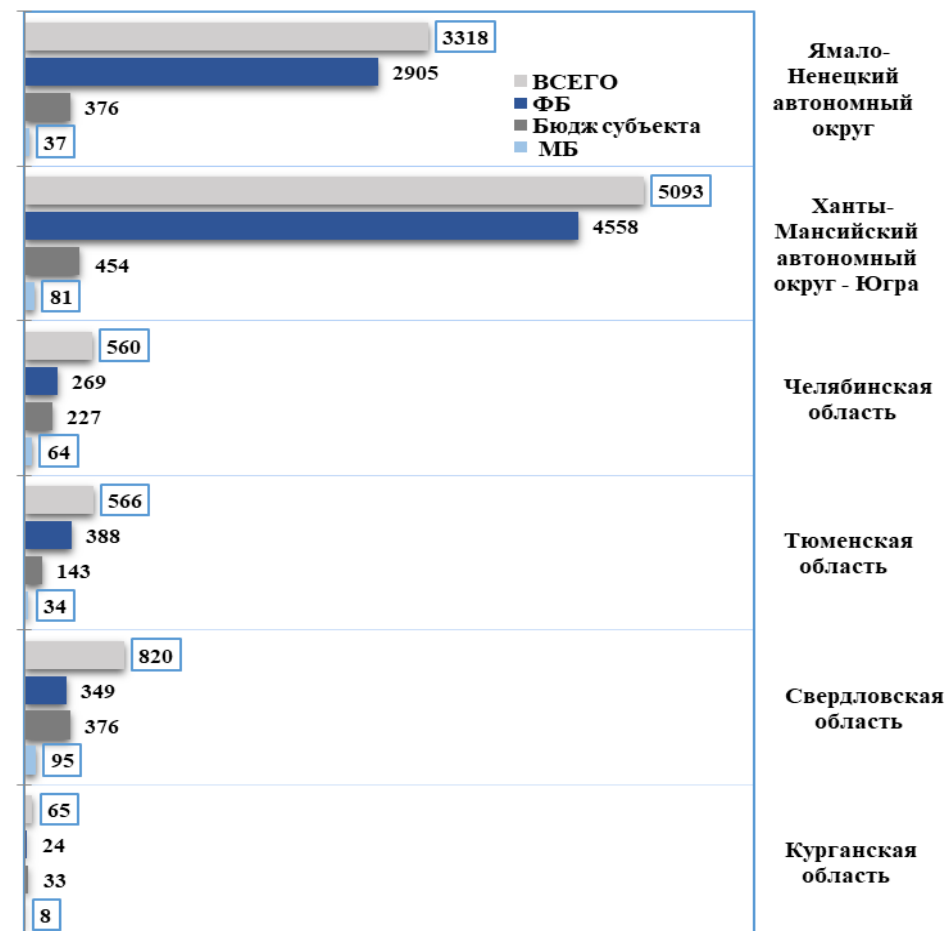

На соответствующей диаграмме Уральского федерального округа наиболее высокий уровень налоговых поступлений отмечен по-прежнему в Ханты-Мансийском автономном округе – Югре, Ямало-Ненецком автономном округе относительно других субъектов Уральского федерального округа. Нефтегазовые регионы в 2025 году по-прежнему обеспечивали основные поступления в консолидированный бюджет РФ. Но падение в 2025 году в Югре составило 22,5%, а в Ямало-Ненецком автономном округе – 14,5%.

В Дальневосточном федеральном округе наибольшие налоговые доходы, по отношению к другим субъектам, обеспечивает Республика Саха (Якутия), налоговые поступления в которой снизились на 10% в 2025 году. Далее по налоговому наполнению следует Сахалинская область, так же с падением налогов на 20%. И Приморский край с увеличением налоговых поступлений в 2025 году на 25% за счет изменения логистических цепочек через дальневосточные порты.

Регламент закрепления налогов за соответствующими бюджетами определяет именно Бюджетный кодекс. Так же, как и нормативы отчислений от налогов. И если проследить абсолютные суммы налоговых поступлений в местные бюджеты, без учета дальнейшего перераспределения, то совершенно нагляден их крайне низкий уровень. Изменения бюджетного законодательства продолжаются, но по пути дальнейшей централизации. Происходящие изменения еще более усложняют финансовые потоки бюджетной системы. Наиболее простым решением отмеченных проблем является увеличение норматива отчислений НДФЛ. Изменение структуры распределения между бюджетом субъекта и местным бюджетом до соотношения 75%:25% (сейчас 85%:15%) концептуально изменит систему межбюджетных отношений. В настоящий момент ситуация в целом характеризуется если не спадом, то замедлением темпов роста или сохранением доходов на уровне прошлого года. На субъектах РФ лежит финансирование множества социальных программ. Снижение поступлений от НДФЛ в бюджет субъекта потребует поиска увеличения налоговых поступлений на соответствующий уровень. Здесь необходимо оценить возможность бюджетного законодательства в части налогообложения прибыли консолидированной группы налогоплательщиков КГН, которая отменена с 2023 года. Поступления НДФЛ с дивидендов. Регистрация материнских компаний крупнейших корпораций вне страны запрещена, однако заработанные на территориях налоги по-прежнему работают не в интересах муниципальных финансов. Именно для обоснования расчетов финансовых потоков в данной работе приведены диаграммы, количественно характеризующие существующие пропорции распределения налоговых потоков по уровням БС РФ в разрезе субъектов. Недостаточность налоговой обеспеченности местных полномочий в настоящее время увеличилась. Без конструктивных структурных изменений распределения финансовых потоков, ничего принципиально не изменится в межбюджетных отношениях, в укреплении финансовой самостоятельности базового уровня бюджетной системы.

#### **4. Анализ расходов и сбалансированности бюджетов за 2023-2025 годы (факт), 2026 (план)**

##### **1 группа**

Диапазон значений расходов бюджетов городов первой группы (города с численностью населения свыше 500 тыс. человек) велик, это видно на графике (рисунок 15). Разброс значений расходов бюджетов городов примерно соответствует разному уровню доходов по городам и рейтингу по численности населения городов данной группы. Максимальное значение принадлежит Новосибирску 104 083 млн руб., рост в абсолютных показателях за 2024–2025 годы, изменения примерно соответствуют росту доходов. Минимальное значение принадлежит Новокузнецку 29 903 млн руб., наблюдается снижение в абсолютных показателях за 2024–2025 годы, так же изменения примерно соответствуют снижению доходов. Динамика, темпы роста (снижения) расходов за анализируемый период соответствуют динамике доходов. Большинство городов увеличили расходы, за исключением, Новокузнецка, Кемерово и Иркутска. В 2025 году у 9 из 10 городов первой группы наблюдается дефицит бюджета, в сравнении с 2024 годом, когда преобладали доходы над расходами у 9 из 10 городов группы был профицит. Особо отмечу, резкое увеличение дефицита бюджета в следующих городах: Новокузнецк (-2 329 млн руб. в 2025 году, в сравнении с 313 млн руб. профицита в 2024 году), Томск (- 3 903 млн руб. в 2025 году, в сравнении с 516 млн руб. профицита в 2024 году).



Рисунок 15 – Расходы бюджетов городов 1 группы в 2024-2025 годах

## 2 группа

Расходы бюджетов городов 2025 года второй группы – стабильны, сохраняются на уровне расходов 2024 года. Наибольшая сумма расходов бюджета у Якутска - 36 075 млн руб. в 2025 году. Минимальное по группе, незначительное, падение расходов в бюджете Ангарска - 31 млн руб., но за счет значительного снижения доходов Ангарска наблюдается максимальный дефицит бюджета по данной группе – -1 251 млн руб. Наибольший рост расходов в 2025 году к уровню 2024 года отмечен в Комсомольске-на-Амуре - 4 078 млн руб., минимальный дефицит бюджета обеспечен соответствующими темпами роста доходов.

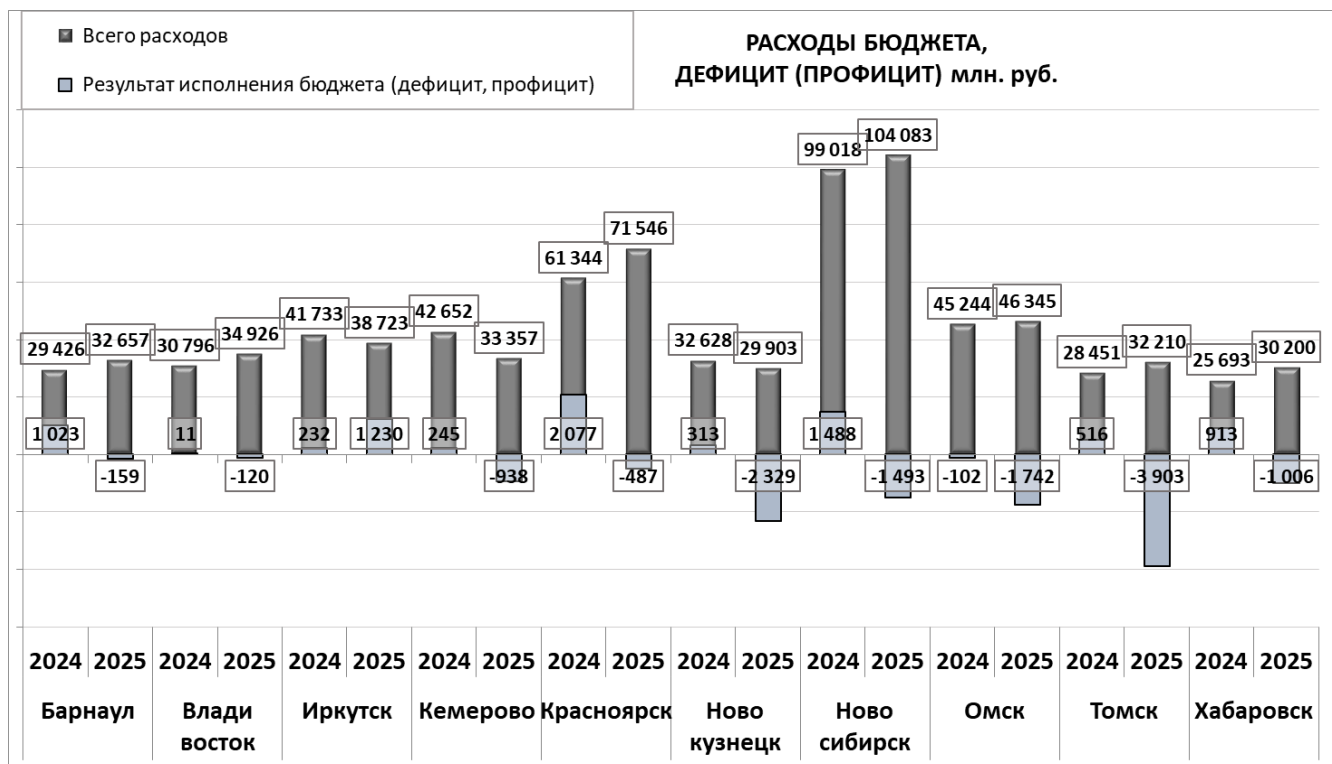

Рисунок 16 – Расходы бюджетов городов 2 группы в 2024–2025 годах

### 3 группа

В третьей группе городов расходы бюджета установлены примерно на одном уровне в пределах 10 млрд рублей, что отражено на диаграмме. За исключением городов с наибольшим значением расходов бюджета в 2025 году: Южно-Сахалинск - 44 092 млн руб., Петропавловск-Камчатский - 24 949 млн руб. и Ханты-Мансийск - 19 267 млн руб. Наибольший рост расходов бюджета 2025 года к уровню 2024 года отмечен в Петропавловске-Камчатском – 3 154 млн руб. Рост доходов бюджета выше роста расходов, что привело к максимальному профициту бюджета по группе 968 млн руб. в Петропавловске-Камчатском. Максимальное снижение уровня расходов бюджета 2025 года к 2024 году по группе отмечено в Южно-Сахалинске -5 434 млн руб., темпы снижения доходов выше темпов снижения расходов, что обеспечило больший дефицит бюджета в 2025 г. -2 375 млн руб. к уровню прошлого года -424 млн руб., максимальный дефицит бюджета по группе.

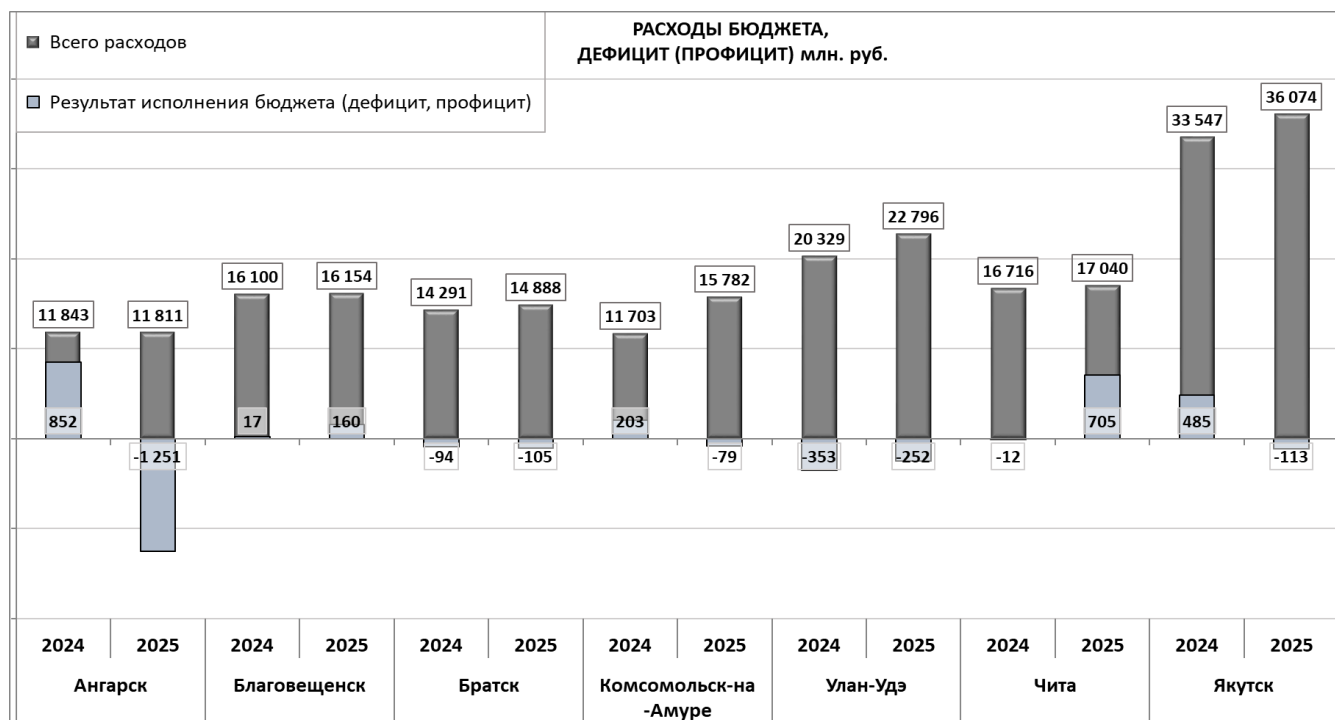

Рисунок 17 – Расходы бюджетов городов 3 группы в 2024–2025 годах

### 4 группа

Уровень расходов бюджета в 2025 году по группе варьируется от 3 364 млн руб. у Черемхово до 6 526 млн руб. у Киселевска.

Изменения абсолютных показателей расходов бюджета четвертой группы городов неоднородны. Максимальное увеличение расходов бюджета 2025 года к уровню 2024 года у Белогорска – 1 255 млн руб., минимальное у Черемхово -1 462 млн руб. Примерно такие же показатели характерны доходам у этих городов. Как видно на диаграмме, большая часть городов группы с дефицитом бюджета, максимальный дефицит в 2025 году отмечен у Киселевска - 242 млн руб. Максимальные показатели у Юргинского ГО - 150 млн руб., Саяногорска - 140 млн руб. и Железногорска - 136 млн руб., всем этим городам характерно изменение с дефицита в 2024 году на профицит в 2025 году, в основном, это связано с ростом доходов, особенно высокие колебания видны у Железногорска.

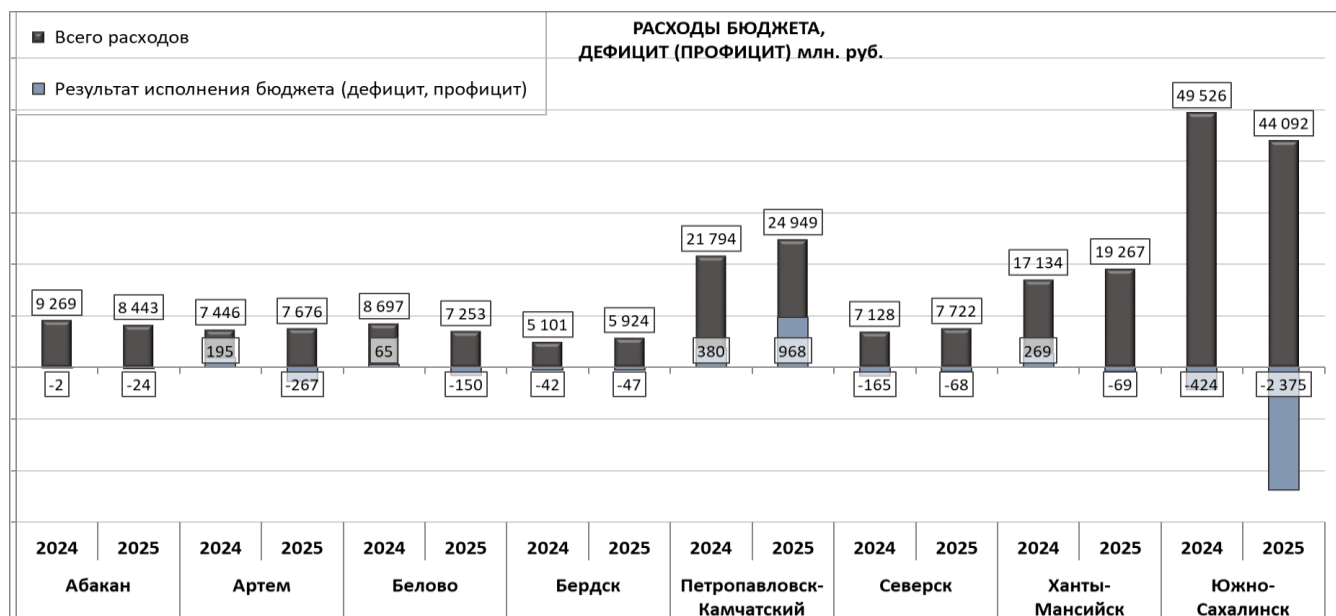

Рисунок 18 – Расходы бюджетов городов 4 группы в 2024–2025 годах

Динамика расходов бюджета в 2025 году по разным муниципальным образованиям 1–4 групп неоднозначная. Для городов 1-2 группы, в среднем, характерен рост на 4% это 16 964 млн руб. и 7% это 10 млрд руб., соответственно для 1 и 2 группы. Для 3–4 группы изменения еще ниже: -1% в третьей группе это -769 млн руб. и 1% в четвертой группе, это 329 млн руб.

Интенсивный рост расходов бюджета в 2025 году в сопоставлении к предыдущему 27%–10% отмечен в 14 муниципальных образованиях из 34. Снижение расходов бюджета на 43%–8% характерно для 9 муниципальных образований. Необходимо отметить, что большинство городов 1–4 групп, снизивших расходы бюджета в 2025 году, относятся к Кемеровской области: Кемерово -28%, Юргинский ГО -25%, Белово -20%.

В 2025 году в 27 из 34 городов 1–4 групп отмечен дефицит, в 7 из 34 городов – профицит. Максимальная величина дефицита: Томск -3 903 млн руб., Южно-Сахалинск -2 375 млн руб., Новокузнецк -2 329 млн руб.

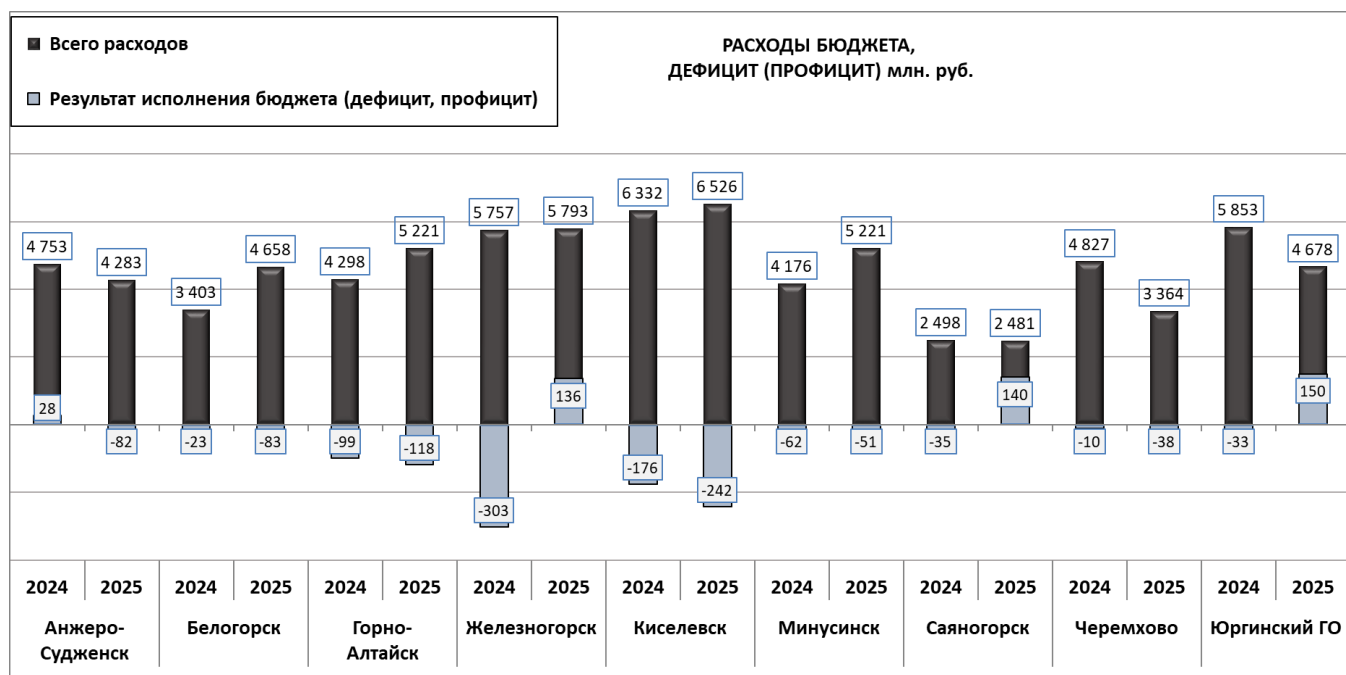
Абсолютные показатели расходов городов в разрезе направлений приведены в Приложении 2 данной аналитической записки.

В структуре расходов преобладают расходы на образование и национальную экономику как в 2025 году, так и в предыдущие годы.

В следующей таблице приведена структура расходов муниципальных бюджетов 1–4 групп в 2024–2025 годах.

Таблица 13 – Средняя структура расходов городов 1–4 групп, %

Общегосударственные вопросы	Национальная экономика	ЖКХ	Образование	Культура, кинематография	Социальная политика	Физическая культура
8%	16%	13%	50%	4%	5%	3%

В среднем, в муниципальных бюджетах преобладают расходы на образование и составляют 50% от их общей суммы.

Расходы на ЖКХ имеют средний удельный вес 13% в исследуемых городах, без изменений к прошлому году.

Средние расходы на национальную экономику составили 16% от суммы расходов бюджета, на социальную политику – 5%.

## Уровень капитальных расходов муниципальных бюджетов

На диаграммах ниже приведены данные об удельном весе капитальных расходов в составе всех расходов в 2025 году, отраженных по коду вида расходов КВР 400 – капитальные вложения в объекты муниципальной собственности.

Диапазон удельного веса капитальных расходов в общей сумме расходов составляет от 1% в Северске, Саяногорске до 20% в Комсомольске-на-Амуре, в городах 1–4 группы за 2025 год.



Рисунок 19 – Капитальные расходы бюджетов городов 1–3 группы в 2025 году

В соответствии с предоставленными данными необходимо отметить, что уровень расходов на оплату труда органов местного самоуправления различается от 33% в Белогорске до 69% в Саяногорске.

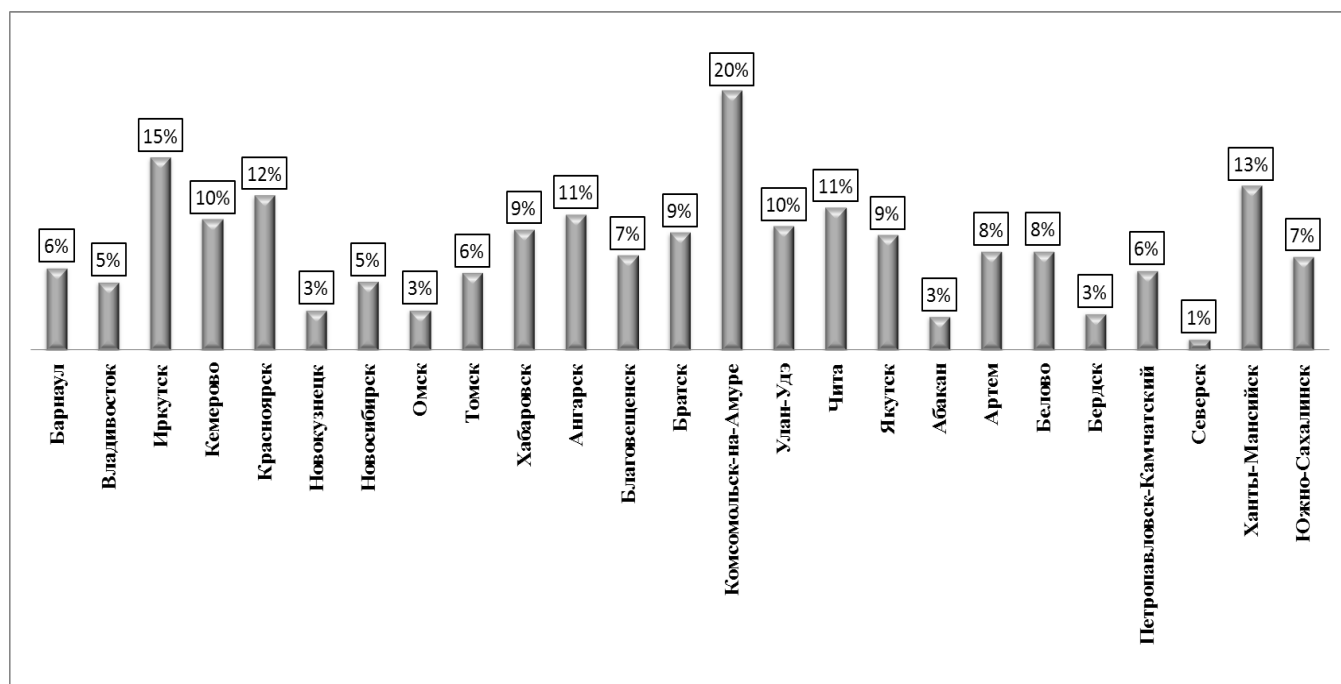

Рисунок 20 – Уровень расходов на оплату труда в расходах бюджетов городов 1–4 группы в 2025 году

## 5. Муниципальный долг

В большинстве муниципальных образований 1–4 групп есть муниципальный долг, но уровень в составе собственных налоговых и неналоговых доходов существенно различается. Что наглядно отражено на диаграмме ниже.

В пяти городах 1–4 групп муниципального долга в 2025 году не было, это следующие города: Барнаул, Артем, Петропавловск-Камчатский, Черемхово, Юргинский ГО.

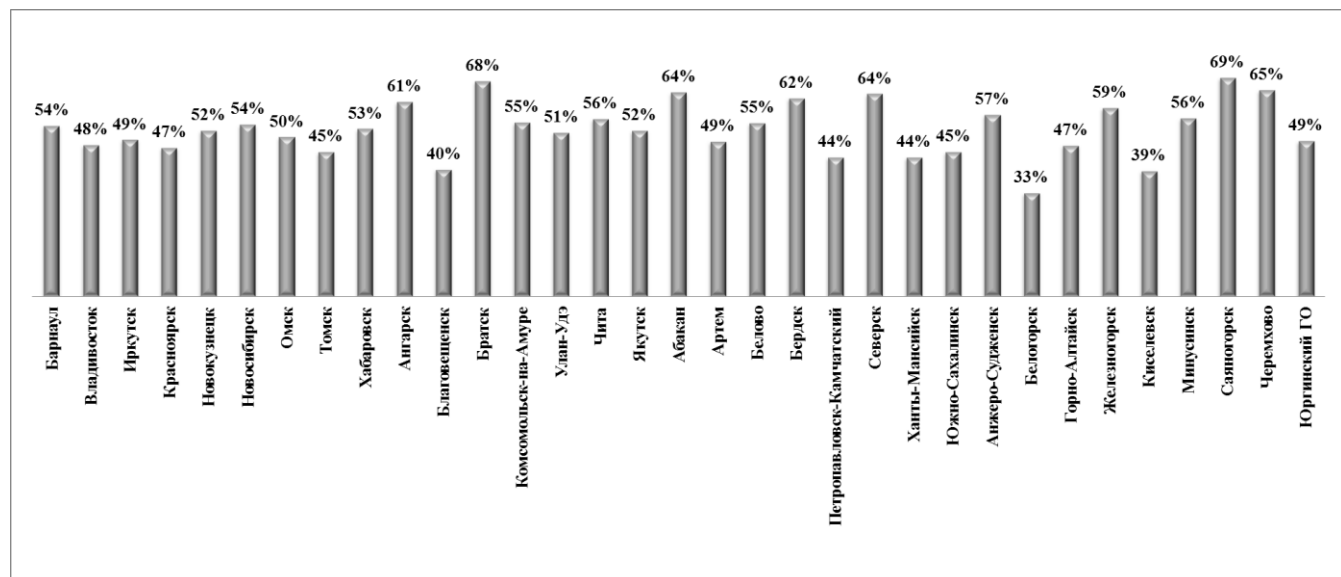
Наибольшие значения уровня муниципального долга отмечены, в городах: Новокузнецк – 70%, Улан-Удэ – 69%, Томск – 62%, Абакан – 55%.

В сравнении с предыдущим годом, уровень долга в городах изменялся по-разному.



Рисунок 21 – Отношение муниципального долга к собственным доходам бюджетов городов 1–4 группы в 2025 году

Наибольшее снижение отмечено в следующих городах:

Юргинский ГО – полностью погашен в 2025 году. В Ханты-Мансийске снижение составило 44%, Саяногорске и Ангарске – минус 33%, в Иркутске и Владивостоке – минус 29%, в Анжеро-Судженске – минус 22%.

Наибольший рост муниципального долга отмечен в следующих городах:

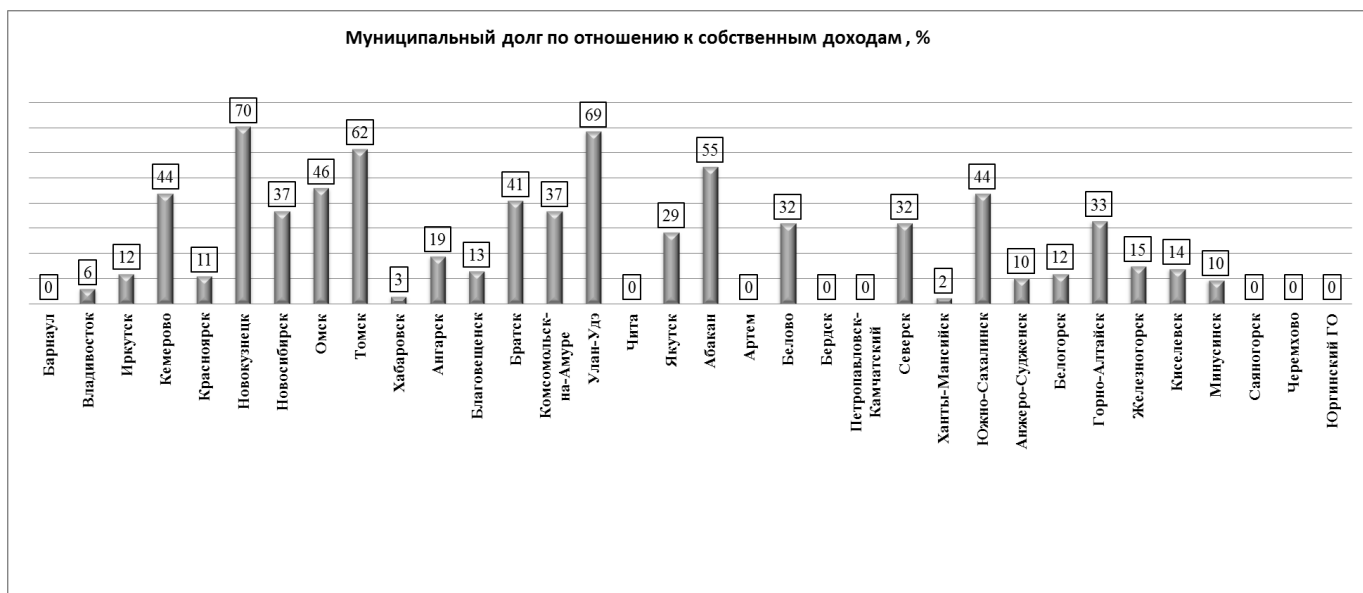
в Томске – на 66%, в Новокузнецке – на 62%, в Омске – на 28%, в Северске – на 27%, в Южно-Сахалинске – на 25%.

Объемы банковских кредитов примерно в 3 раза превысили бюджетные кредиты по городам 1–3 групп в 2025 годы. Ставки изменялись в диапазоне 28–23% в городах 1–3 групп.

Для финансирования дефицита бюджета привлекались банковские кредиты. Тем городам, где долг значительный, приходится ежегодно рефинансировать задолженность.

В электронном виде представлены и обобщены данные, поступившие от муниципальных образований в рамках сбора информации об отдельных показателях из бюджетов муниципальных образований. В данных файлах отражена, в том числе, информация по муниципальному долгу: обслуживание муниципального долга, суммы кредитов кредитных организаций, привлекаемые для финансирования дефицита бюджета, средняя процентная ставка привлекаемых кредитов, бюджетные кредиты, привлекаемые в качестве источника финансирования дефицита бюджета, просроченная кредиторская задолженность.

Поддержание объемов муниципального долга в приемлемом соотношении является одной из приоритетных задач в финансовой политике муниципалитетов. Но поскольку собственной базы явно недостаточно для финансирования задолженности, давно назрела необходимость применения иных финансовых инструментов в государственной политике управления кредиторской задолженностью муниципальных образований и далее субъектов бюджетной системы РФ. В частности – рассрочки, замораживания части долга, расширение привлечения бюджетных кредитов, т.д.

Основные выводы по результатам проведенного исследования:

1. В среднем, отмечен совершенно незначительный рост общей суммы доходов всех бюджетов анализируемых муниципальных образований в 2025 году. Доходы бюджетов в 2025 году увеличились только на 1,3%. Для сравнения прирост в 2024 году составил 13%. Замедление

темпов роста доходов бюджетов, отмеченное в предыдущие годы, особенно по группе безвозмездные поступления, в 2025 году перешло в снижение, и в результате доходы исследуемых муниципальных образований остались фактически на уровне прошлого года. При этом налоговые доходы по итогу 2025 года удалось сохранить и нарастить в большинстве муниципальных образований, приложивших огромные усилия для сохранения и наращивания налогового потенциала. Налоговые доходы показали прирост на 13%, что в два раза ниже по отношению к прошлому году. Безвозмездные поступления снизились на 4%, и в прошлом году их рост был незначительным – только плюс 5%. Неналоговые снизились на 10%, в анализе прошлого года их прирост составлял 28%. Степень влияния неналоговых доходов остается незначительной. Темпы роста налоговых доходов не обеспечили соответствующего роста всей суммы доходов.

2. В целом, по всем рассматриваемым муниципальным образованиям в 2025 году группа налоговых доходов показала рост на 13%. Темп роста налоговых доходов снизился в два раза по отношению к периоду 2024/2023 годов. Безвозмездные поступления снизились на 4%, и в прошлом году их рост был незначительным – только плюс 5%. Неналоговые снизились на 10%, в анализе прошлого года их прирост составлял 28%. Степень влияния неналоговых доходов остается незначительной. Темпы роста налоговых доходов не обеспечили соответствующего роста всей суммы доходов.
3. Структура доходов бюджетов продолжает качественно меняться, вследствие продолжающегося снижения безвозмездных поступлений, сохранения роста налоговых доходов. При этом темпы их роста замедляются по сравнению с предыдущими периодами. Пропорция в разрезе групп собственные доходы и безвозмездные поступления в составе доходов бюджетов следующая: 44%/56%. Поэтому изменения нельзя назвать существенными. В среднем на группу налоговых доходов приходится 38%. Удельный вес неналоговых доходов остается незначительным, составляет 5%. Большую часть занимают безвозмездные поступления – 56%. В структуре безвозмездных поступлений преобладают субвенции, в среднем на них приходится 57%. Основным финансовым источником в группе налоговых доходов является НДФЛ, его удельный вес составляет 67%.
4. Диапазон изменения налоговых доходов бюджетов на одного жителя составил от 11–12 тыс. руб./чел. в Черемхово и Саяногорске до 100 тыс. руб./чел. в Южно-Сахалинске. В муниципалитетах 7 группы диапазон изменения составил от 10–11 тыс. руб./чел. в Минусинском, Шумихинском округах до 125 тыс. руб./чел. в Ханты-Мансийском районе.
5. Большинство городов 1–4 групп (32 города из 35) увеличили налоговые доходы в 2025 году. Существенное влияние на их рост оказали поступления по дополнительным нормативам отчислений. Уровень поступлений налоговых доходов по дополнительным нормативам отчислений составляет 44% от налоговых доходов и 18% от общей суммы доходов бюджетов городов 1–4 групп. Это сокращает встречные потоки, заменяет трансферты. Указанный средний уровень дополнительного финансирования по городам 1–4 групп снизился на 4% по отношению к прошлому году. В поступлениях по дополнительным нормативам преобладают НДФЛ, упрощенная система налогообложения. Во всех городах 1 группы есть дополнительный норматив по НДФЛ, упрощенная система налогообложения. Большинство городов 1–4 групп получили дополнительное финансирование по НДФЛ в объеме 79,6 млрд руб., что составляет 26% от суммы налоговых доходов и 11% от общей суммы доходов бюджетов в среднем. Из городов 1–4 групп не получили соответствующего финансирования только Абакан, Минусинск, Черемхово.
6. В большинстве муниципальных образований трансферты составляют более половины доходов бюджетов. Регламент закрепления налогов за соответствующими бюджетами, нормативы отчислений от налогов определяет именно Бюджетный кодекс. Абсолютные суммы налоговых поступлений в местные бюджеты, отраженные на соответствующих диаграммах в аналитической записке, свидетельствуют об их крайне низком уровне по сравнению с вышестоящими бюджетами. Но затем субъекты определяют политику дополнительного финансирования своих муниципалитетов. При их уровне – более 40% от суммы налоговых доходов, представляется наиболее целесообразным решением увеличение норматива отчислений НДФЛ. Изменение структуры распределения между бюджетом субъекта и местным бюджетом до со-

отношения 75%/25% (сейчас 85%/15%) концептуально изменит систему межбюджетных отношений. Но для точного обоснования данного соотношения необходимы системные расчеты.

7. Планирование бюджетов муниципальных образований связано с неопределенностью безвозмездных поступлений на момент утверждения бюджета. На 2026 год 17 городов из 34 анализируемых муниципальных образований 1–4 групп запланировали рост доходов бюджетов. 33 города из 39 запланировали на 2025 год рост налоговых доходов. Безвозмездные поступления запланировали с увеличением 13 городов из 34. Налоговые доходы с ростом запланировали почти все города 1–4 групп. Диапазон роста/снижения соответствующих доходов бюджетов существенно различается. Наибольший рост доходов запланирован в Минусинске – на 40%, в Абакане – на 23%. Незначительный рост доходов запланирован в Улан-Удэ – на 1%, Южно-Сахалинске – на 2%, Горно-Алтайске, Хабаровске – на 3%.
8. Средний уровень удельного веса налогов, собранных на территории и остающихся в местном бюджете анализируемых городов, на основе данных ими предоставленных, составляет 11,5% в 2025 году. Значительно различается от 5% в Омске, 7% во Владивостоке до 50% в Якутске и Юрге. Средний уровень налоговых поступлений в местные бюджеты в составе консолидированного бюджета РФ за 2025 год составляет 6%. Удельный уровень налогов, поступающих в местные бюджеты, не меняется.
9. Структура расходов местного бюджета существенно не меняется. В среднем, по городам 1–4 групп, расходы на образование составили 50% от их общей суммы, что выше уровня прошлого года на 3%. Расходы на ЖКХ имеют средний удельный вес 13% в городах 1–4 групп, соответствуют уровню прошлого года. Средние расходы на национальную экономику снизились на 2%, составляют 16% от суммы расходов бюджета.
10. Диапазон удельного веса капитальных расходов в общей сумме расходов менялся от 1% в Северске, Саяногорске до 20% в Комсомольске-на-Амуре, в городах 1–4 групп. Капитальные расходы отражены по коду вида расходов КВР 400 – капитальные вложения в объекты муниципальной собственности.
11. В соответствии с предоставленными данными об оплате труда необходимо отметить, что уровень оплаты труда органов местного самоуправления различается от 33% в Белогорске до 69% в Саяногорске.
12. В большинстве муниципальных образований 1–4 групп есть муниципальный долг, но уровень в составе собственных налоговых и неналоговых доходов существенно различается. Барнаул, Артем, Петропавловск-Камчатский, Черемхово, Юргинский ГО не имели муниципального долга в 2025 году. Наибольшие значения уровня муниципального долга отмечены в городах: Новокузнецк 70%, Улан-Удэ – 69%, Томск – 62%, Абакан – 55%. Наибольшее снижение отмечено в следующих городах: Юргинский ГО – полностью погашен в 2025 году, в Ханты-Мансийске снижение составило 44%, Саяногорске и Ангарске – минус 33%, в Иркутске и Владивостоке – минус 29%, в Анжеро-Судженске – минус 22%. Наибольший рост муниципального долга отмечен в следующих городах: в Томске – на 66%, в Новокузнецке – на 62%, в Омске – на 28%, в Северске – на 27%, в Южно-Сахалинске – на 25%.

Абсолютные показатели доходов бюджетов муниципальных образований, тыс. руб.

Группа МО	Муниципальное образование	Годы	ДОХОДЫ БЮДЖЕТА, всего,	Налоговые доходы	НДФЛ	Доп. норматив по НДФЛ	Налог, взимаемый с применением патентной системы	Налог по упрощенной системе налогообложения	Налог на имущество физ.лиц	Земельный налог	Иные налоговые доходы	Неналоговые доходы	Безвозмездные поступления	Численность постоянного населения, тыс. чел. в среднем за период	Сумма налогов, собираемых на территории МО
1	Барнаул	2023	24 816 007	9 230 988	4 241 219	1 104 110	106 893	3 171 952	788 271	572 134	350 519	1 877 105	13 707 914	689	нет данных
		2024	30 448 569	11 957 107	5 433 048	1 405 716	317 029	4 222 261	919 258	594 948	470 563	2 919 055	15 572 407	688	нет данных
		2025	32 497 653	14 255 434	6 345 935	1 642 266	720 442	4 576 679	1 182 052	681 841	748 485	2 517 256	15 724 963	688	нет данных
		2026	33 824 494	15 326 493	7 127 258	1 852 467	479 606	5 088 745	1 215 003	640 414	775 467	2 264 785	16 233 216	687	нет данных
	Владивосток	2023	29 685 528	10 510 062	8 108 612	1 052 159	178 652	189 245	601 323	1 027 508	404 722	2 178 919	16 996 547	623	128 978 199
		2024	30 806 703	11 743 008	8 805 496	555 702	390 436	254 199	670 660	968 357	653 859	2 204 324	16 859 371	625	161 706 663
		2025	34 806 159	13 965 113	9 954 136	356 204	684 909	254 191	967 126	1 218 978	885 774	2 806 193	18 034 853	627	210 448 921
		2026	36 159 111	14 295 624	11 023 298	849 354	495 968	0	864 800	1 058 814	852 744	2 803 252	19 060 235	630	нет данных
	Иркутск	2023	39 294 391	14 394 901	9 922 710	4 642 535	140 289	2 917 977	245 899	894 368	273 658	1 952 390	22 947 100	609	-
		2024	41 964 179	17 961 892	11 791 313	5 457 330	320 005	4 236 359	261 338	933 185	419 692	1 590 653	22 411 635	606	-
		2025	39 952 997	19 607 393	12 822 591	5 942 152	543 943	4 156 564	326 895	1 038 064	719 336	1 393 770	18 951 835	606	-
		2026	37 823 274	21 219 196	14 420 754	6 692 460	373 434	4 509 561	261 278	933 815	720 354	848 408	15 755 670	-	-
	Кемерово	2023	37 013 343	9 058 752	6 741 053	3 184 575	103 307	1 189 746	293 205	499 252	232 189	1 249 081	26 705 510	547	0
		2024	42 896 529	11 010 538	8 125 226	3 826 734	170 211	1 550 626	305 396	478 434	380 645	1 291 048	30 594 943	543	0
		2025	32 418 769	12 024 093	8 691 299	4 187 461	272 705	1 473 880	423 272	490 896	672 041	1 355 793	19 038 883	542	0
		2026	28 526 731	12 656 290	9 299 300	4 457 495	192 300	1 463 000	464 300	530 000	707 390	1 535 777	14 334 664	541	0
	Красноярск	2023	56 151 876	28 121 131	14 746 722	7 440 390	224 146	5 062 284	476 986	750 673	6 860 321	1 846 894	26 183 851	1 201	137 941 408
		2024	63 420 663	33 681 102	18 504 971	9 343 259	490 236	6 839 856	535 992	806 946	6 503 101	2 459 124	27 280 437	1 209	148 692 903
		2025	71 058 702	36 567 949	21 007 499	10 629 204	1 055 827	6 996 479	625 351	835 862	6 046 930	1 987 987	32 502 767	1 209	158 917 203
		2026	76 289 476	42 323 661	24 593 896	12 443 992	808 423	8 495 058	677 803	1 037 803	6 710 678	1 919 324	32 046 491	0	0
	Новокузнецк	2023	32 382 283	8 100 104	5 685 071	2 910 965	74 584	731 979	176 317	1 243 762	188 392	1 398 706	22 883 473	532	61 507 644
		2024	32 941 004	10 618 099	7 822 986	4 122 069	156 574	908 742	212 290	1 218 890	298 617	1 440 904	20 882 002	530	56 471 982
		2025	27 574 673	11 192 999	7 790 089	4 115 291	240 466	939 754	274 272	1 481 004	467 414	1 614 371	14 767 303	528	42 883 415
		2026	25 417 525	11 510 995	8 125 000	4 202 209	117 000	1 040 200	277 000	1 465 500	486 295	1 223 836	12 682 694	525	0
	Новосибирск	2023	83 506 588	30 193 789	23 229 525	11 821 029	215 947	3 124 187	1 083 970	1 517 922	1 022 238	5 373 270	47 939 529	1 731	318 533 664
		2024	100 506 137	38 584 201	29 110 148	14 830 019	697 212	4 318 437	1 214 668	1 871 719	1 372 017	11 318 038	50 603 898	1 634	369 738 680
		2025	102 589 265	44 649 776	32 751 314	16 554 795	1 597 267	4 344 530	1 924 804	2 088 284	1 943 576	7 398 256	50 541 233	1 637	428 081 750
		2026	108 611 119	49 158 649	36 845 155	18 686 585	1 039 059	4 805 899	2 270 542	2 097 998	2 099 996	7 848 475	51 603 995	1 637	нет данных
Омск	2023	40 780 920	11 753 617	7 513 671	1 899 337	93 835	1 667 999	492 531	1 072 927	912 654	4 279 248	24 748 055	1 108	298 357 000	
	2024	45 142 166	15 447 687	9 224 486	2 338 407	223 584	3 058 589	601 028	1 200 008	1 139 992	4 440 485	25 253 994	1 102	336 627 724	
	2025	44 602 332	18 084 542	10 416 929	2 672 354	534 584	3 499 430	823 227	1 291 751	1 518 621	4 844 795	21 672 995	1 102	401 184 815	
	2026	40 678 667	19 266 230	11 776 377	2 993 012	273 935	3 616 925	742 307	1 239 457	1 617 229	3 087 094	18 325 343	-	-	
Томск	2023	26 256 663	8 822 581	5 832 333	2 297 507	63 705	1 264 796	513 700	962 899	185 148	997 319	16 436 763	572	нет данных	
	2024	28 966 856	10 579 996	7 005 933	2 832 918	147 089	1 607 407	558 871	966 677	294 019	1 002 203	17 384 657	566	нет данных	
	2025	28 307 154	11 510 683	7 404 109	3 010 642	236 835	1 689 005	598 621	1 103 440	478 673	1 028 725	15 767 746	565	нет данных	
	2026	27 313 506	12 439 107	8 115 038	3 295 482	221 431	1 913 556	628 644	1 081 998	478 440	1 000 247	13 874 152	нет данных	нет данных	

**Абсолютные показатели доходов бюджетов муниципальных образований, тыс. руб.**

Группа МО	Муниципальное образование	Годы	ДОХОДЫ БЮДЖЕТА, всего,	Налоговые доходы	НДФЛ	Доп. норматив по НДФЛ	Налог, взимаемый с применением патентной системы	Налог по упрощенной системе налогообложения	Налог на имущество физ.лиц	Земельный налог	Иные налоговые доходы	Неналоговые доходы	Безвозмездные поступления	Численность постоянного населения, тыс. чел. в среднем за период	Сумма налогов, собираемых на территории МО
	Хабаровск	2023	20 253 722	9 491 126	6 331 313	1 500 264	249 210	971 709	511 132	490 098	937 664	1 616 786	9 145 810	616	100 947 200
		2024	26 606 742	12 267 564	7 734 421	1 828 423	485 956	1 387 173	550 185	515 513	1 594 316	1 997 215	12 341 963	616	118 393 700
		2025	29 194 291	13 561 890	8 834 039	2 090 387	754 171	1 473 520	601 931	528 431	1 369 798	1 572 662	14 059 739	616	133 881 900
		2026	30 142 040	14 925 690	10 283 257	2 425 508	502 878	1 678 877	632 435	525 293	1 302 950	1 253 292	13 963 058	616	0
2	Ангарск	2023	9 636 461	2 938 171	2 096 137	910 036	24 677	440 980	96 695	194 660	85 022	408 622	6 289 668	230	35 443 159
		2024	13 546 476	5 789 966	4 684 233	2 035 333	67 247	593 170	126 292	179 266	139 758	357 961	7 398 549	228	46 850 375
		2025	10 559 427	3 574 504	2 280 299	989 624	121 585	631 803	154 775	188 602	197 440	394 979	6 589 944	228	45 285 798
		2026	9 523 399	3 542 113	2 302 826	999 328	36 918	684 769	138 761	185 742	193 097	252 098	5 729 188	227	-
	Благовещенск	2023	16 728 042	3 577 447	2 273 372	0	36 746	457 764	451 752	262 079	95 735	1 379 130	11 771 466	246	х
		2024	16 117 391	4 398 379	2 816 729	0	109 130	588 770	486 122	266 829	130 799	887 900	10 831 111	245	х
		2025	16 313 516	5 795 399	3 625 999	0	181 790	852 832	538 080	328 697	268 001	1 086 097	9 452 359	245	х
		2026	19 105 954	6 140 514	3 854 133	0	140 867	951 574	558 908	309 613	325 419	661 168	12 348 152	-	х
	Братск	2023	13 049 161	2 702 893	1 861 211	807 695	29 121	496 259	159 761	89 701	66 840	832 902	9 513 366	220	0
		2024	14 197 475	3 339 320	2 185 829	948 567	80 174	675 120	186 849	96 816	114 532	889 024	9 969 131	219	0
		2025	14 783 421	3 739 792	2 464 683	1 069 579	139 056	669 037	175 027	99 558	192 431	858 924	10 184 705	219	0
		2026	11 947 956	3 791 217	2 512 884	1 090 497	86 800	708 983	179 150	98 800	204 600	262 508	7 894 231	218	0
	Комсомольск-на-Амуре	2023	10 134 630	2 286 113	1 736 471	261 174	53 560	156 583	161 462	69 835	108 202	1 191 356	6 657 161	236	0
		2024	11 905 895	2 891 823	2 150 308	389 650	113 988	229 131	173 496	66 855	158 045	1 369 582	7 644 490	235	0
		2025	15 702 570	3 473 872	2 490 155	577 806	182 497	242 722	200 656	72 040	285 802	987 625	11 241 073	233	0
		2026	13 815 369	4 178 691	3 131 446	722 641	126 337	259 478	193 124	70 946	397 360	1 238 163	8 398 516	232	0
	Улан-Удэ	2023	22 158 008	5 427 386	3 454 775	1 381 910	45 568	1 261 583	162 865	403 097	99 498	442 531	16 288 091	436	0
		2024	19 975 446	6 555 461	4 040 971	1 616 388	101 587	1 597 476	209 187	432 410	173 830	568 590	12 851 395	435	0
		2025	22 543 721	7 518 924	4 625 520	1 850 208	194 354	1 595 375	381 851	415 025	306 799	553 630	14 471 167	435	0
		2026	22 757 267	7 716 234	4 776 447	1 910 579	117 000	1 699 454	393 900	430 200	299 233	412 532	14 628 501	0	0
	Чита	2023	17 540 439	3 815 310	2 673 377	0	26 494	454 658	312 787	146 464	201 531	619 917	13 105 212	333	48 460 451
		2024	16 703 567	4 686 999	3 145 860	0	115 261	663 532	336 975	128 279	297 093	768 744	11 247 824	337	52 246 829
		2025	17 744 363	6 922 475	4 999 886	1 170 686	214 328	699 645	337 844	153 108	517 663	677 515	10 144 373	341	73 547 783
		2026	17 562 832	7 309 098	5 379 355	1 291 955	123 624	863 200	335 730	147 294	459 895	445 541	9 808 193	346	-
Якутск	2023	31 378 413	10 371 853	7 197 334	4 635 501	47 078	2 643 069	152 043	167 874	164 456	588 787	20 417 773	382	21 567 386	
	2024	34 032 040	13 635 740	8 768 725	5 681 760	178 082	4 126 523	157 856	125 400	279 155	957 825	19 438 475	388	27 404 549	
	2025	35 960 577	15 313 962	9 647 066	5 310 100	272 364	4 569 631	216 932	198 647	409 322	602 170	20 044 445	388	30 540 150	
	2026	30 925 144	16 810 428	10 920 117	7 015 609	195 000	4 927 840	172 900	229 350	365 221	612 142	13 502 574	0	33 865 044	
3	Абакан	2023	8 157 942	1 999 581	995 392	0	23 373	384 288	244 979	296 546	55 002	1 044 323	5 114 038	186	н/д
		2024	9 267 693	2 398 149	1 163 829	0	56 415	519 367	259 993	305 439	93 105	1 384 257	5 485 287	186	н/д
		2025	8 419 560	2 678 991	1 264 844	0	93 256	510 991	294 185	339 778	175 938	1 277 779	4 462 789	184	н/д
		2026	10 324 612	3 131 552	1 537 452	0	63 115	619 305	326 617	410 007	175 056	1 437 363	5 755 698	184	н/д

**Абсолютные показатели доходов бюджетов муниципальных образований, тыс. руб.**

Группа МО	Муниципальное образование	Годы	ДОХОДЫ БЮДЖЕТА, всего,	Налоговые доходы	НДФЛ	Доп. норматив по НДФЛ	Налог, взимаемый с применением патентной системы	Налог по упрощенной системе налогообложения	Налог на имущество физлиц	Земельный налог	Иные налоговые доходы	Неналоговые доходы	Безвозмездные поступления	Численность постоянного населения, тыс. чел. в среднем за период	Сумма налогов, собираемых на территории МО
	Артем	2023	5 697 713	1 762 461	1 345 330	752 906	28 352	14 814	69 321	68 599	236 045	714 330	3 310 921	118	12 803 142
		2024	7 640 441	2 432 770	1 998 580	1 244 951	74 686	20 299	84 980	172 477	81 748	1 048 409	4 159 262	117	17 679 403
		2025	7 408 889	2 999 957	2 443 975	1 529 519	123 768	22 379	101 562	188 886	119 387	806 347	3 602 586	117	20 011 425
		2026	8 155 496	3 138 874	2 644 814	1 623 064	78 000	0	102 000	196 000	118 060	806 955	4 209 666	118	25 000 000
	Белово	2023	7 610 478	1 571 825	1 327 518	766 197	10 545	108 916	27 007	42 056	55 783	644 263	5 394 390	120	7 496 733
		2024	8 761 700	1 919 266	1 597 178	899 427	26 231	131 353	31 984	48 029	84 491	544 909	6 297 525	119	8 290 107
		2025	7 102 667	1 931 304	1 549 217	876 343	37 162	116 932	44 301	56 286	127 406	711 022	4 460 341	118	6 515 117
		2026	5 392 221	1 849 114	1 474 898	826 717	28 155	123 182	39 050	50 082	133 747	561 392	2 981 715	0	0
	Бердск	2023	5 168 629	1 135 858	853 089	216 930	9 558	100 871	61 871	56 862	53 607	134 021	3 898 750	103	4 051 821
		2024	5 143 330	1 517 939	1 133 153	233 861	33 325	141 631	63 091	76 921	69 818	115 712	3 509 679	103	9 102 640
		2025	5 970 773	1 789 977	1 261 691	363 690	72 113	168 951	91 134	86 195	109 893	132 661	4 048 135	102	8 254 540
		2026	5 803 984	1 915 662	1 382 777	453 067	51 330	207 532	76 340	80 580	117 103	86 267	3 802 055	102	0
	Петропавловск-Камчатский	2023	20 423 819	7 958 967	5 750 630	661 577	50 653	1 074 915	288 460	117 179	677 129	435 655	12 029 197	163	35 146 087
		2024	22 174 169	9 445 672	6 168 652	456 937	128 805	1 385 502	293 547	123 394	1 345 772	699 250	12 029 247	163	38 007 748
		2025	25 916 479	11 562 270	6 849 323	487 723	269 394	1 442 906	407 548	126 008	2 467 090	566 381	13 787 828	163	47 140 723
		2026	29 299 615	11 995 103	7 391 027	483 525	211 519	1 460 248	503 522	124 618	2 304 169	556 524	16 747 988	163	49 784 948
	Северск	2023	6 424 137	1 253 122	988 655	562 266	13 794	97 223	42 207	81 820	29 423	337 525	4 833 490	112	6 598 487
		2024	6 962 994	1 506 593	1 147 871	637 404	20 125	134 331	49 896	108 483	45 887	160 942	5 295 459	111	7 969 217
		2025	7 653 484	1 812 741	1 373 668	783 097	32 140	158 171	59 512	118 252	70 998	176 454	5 664 289	111	9 498 663
		2026	7 938 441	2 038 622	1 576 737	892 993	26 995	180 926	62 912	114 109	76 943	160 251	5 739 569	111	0
	Ханты-Мансийск	2023	15 170 391	5 116 288	4 319 917	2 805 574	1 963	570 234	44 214	76 776	103 184	413 839	9 640 264	110	29 619 258
		2024	17 402 839	6 069 008	4 939 103	3 129 908	23 282	810 439	53 902	83 000	159 282	327 174	11 006 657	113	54 719 123
		2025	19 197 792	6 896 807	5 476 167	3 337 598	49 086	976 774	61 613	107 865	225 302	429 518	11 871 467	114	69 764 810
		2026	18 831 134	7 431 718	5 957 461	3 607 687	30 515	1 073 529	55 230	90 432	224 551	350 531	11 048 885	116	71 857 754
	Южно-Сахалинск	2023	36 797 255	13 068 234	7 431 149	4 330 657	66 387	3 660 326	222 399	352 209	1 335 764	2 151 230	21 577 791	187	0
		2024	49 102 061	16 607 569	8 946 727	5 218 157	206 972	5 247 225	264 352	428 185	1 514 108	3 864 491	28 630 001	187	0
		2025	41 717 024	18 765 861	10 385 666	5 934 667	354 177	5 458 979	396 920	506 100	1 664 019	2 320 665	20 630 497	188	0
		2026	42 390 763	18 993 344	10 490 276	5 994 445	405 673	5 546 611	378 833	505 910	1 666 041	1 635 417	21 762 003	х	0
4	Анжеро-Судженск	2023	5 175 238	774 502	607 459	416 533	3 041	72 479	16 434	36 166	38 923	122 948	4 277 798	70	7 627 095
		2024	4 781 762	875 644	666 235	450 565	12 563	86 430	16 341	42 390	51 685	126 048	3 780 070	69	9 175 079
		2025	4 201 003	988 764	737 775	502 353	19 603	79 150	21 135	58 880	72 220	138 881	3 073 359	69	9 745 163
		2026	3 490 537	1 026 595	774 985	529 456	14 720	76 333	23 485	58 846	78 226	109 454	2 354 488	69	Нет данных
	Белогорск	2023	2 937 510	861 919	700 357	219 754	6 970	34 180	64 489	27 159	28 764	142 757	1 932 834	61	0
		2024	3 379 909	916 614	703 875	189 024	15 838	49 479	72 120	31 535	43 767	172 416	2 290 879	61	0
		2025	4 701 975	1 167 572	881 631	271 058	25 726	74 654	80 020	38 050	67 491	263 731	3 270 672	61	0
		2026	5 163 684	1 299 136	997 118	311 933	17 076	91 283	77 330	35 506	80 823	112 702	3 751 844	61	0

**Абсолютные показатели доходов бюджетов муниципальных образований, тыс. руб.**

Группа МО	Муниципальное образование	Годы	ДОХОДЫ БЮДЖЕТА, всего,	Налоговые доходы	НДФЛ	Доп. норматив по НДФЛ	Налог, взимаемый с применением патентной системы	Налог по упрощенной системе налогообложения	Налог на имущество физ.лиц	Земельный налог	Иные налоговые доходы	Неналоговые доходы	Безвозмездные поступления	Численность постоянного населения, тыс. чел. в среднем за период	Сумма налогов, собираемых на территории МО
	Горно-Алтайск	2023	3 708 406	1 506 693	788 461	428 364	6 048	512 994	29 049	37 940	132 201	61 552	2 140 161	65	5 150 441
		2024	4 198 431	1 556 867	964 992	551 424	19 415	345 450	31 894	40 529	154 587	59 080	2 582 483	65	4 960 187
		2025	5 102 923	1 829 361	1 183 504	676 288	38 594	303 866	41 643	46 080	215 674	69 350	3 204 212	65	5 849 918
		2026	5 240 017	2 140 977	1 473 185	841 820	29 121	310 096	44 287	44 865	239 423	54 823	3 044 217	0	0
	Железногорск	2023	4 735 540	1 380 535	1 094 156	547 078	9 166	124 002	28 845	10 165	114 202	195 505	3 159 501	89	8 263 921
		2024	5 453 877	1 627 499	1 253 091	626 546	25 504	165 210	30 839	10 031	142 824	200 009	3 626 369	88	9 049 611
		2025	5 928 891	1 912 978	1 428 023	715 456	56 019	176 565	33 972	11 326	207 073	251 889	3 764 024	87	9 582 901
		2026	4 968 536	2 026 826	1 587 230	794 304	33 274	188 653	33 598	10 287	173 783	196 484	2 745 227	86	10 514 603
	Киселевск	2023	6 132 675	1 042 042	824 411	506 026	5 889	78 747	19 914	67 689	45 392	950 173	4 140 460	86	9 546 364
		2024	6 156 450	1 267 115	1 009 093	618 942	11 411	86 728	20 960	76 679	62 244	959 649	3 929 686	85	7 474 332
		2025	6 283 789	1 310 802	1 014 242	629 975	15 885	86 521	28 154	76 422	89 578	966 340	4 006 647	84	5 989 223
		2026	4 902 432	1 373 557	1 068 950	657 753	10 000	89 500	32 300	77 000	95 807	727 851	2 801 024	83	0
	Минусинск	2023	4 351 756	684 094	396 184	0	15 778	118 126	26 996	19 240	107 770	77 137	3 590 525	72	2 423 830
		2024	4 114 487	820 607	460 341	0	30 661	151 576	30 841	19 349	127 839	69 764	3 224 116	71	2 676 413
		2025	5 169 549	986 262	531 748	0	70 212	169 596	36 390	21 851	156 465	94 859	4 088 427	70	3 116 613
		2026	7 222 038	1 409 791	770 136	0	35 363	331 262	42 588	43 897	186 545	112 791	5 699 456	94	0
	Саяногорск	2023	2 196 531	763 875	477 422	477 422	3 533	43 517	44 778	53 850	15 966	79 869	1 191 143	56	0
		2024	2 463 059	914 906	572 226	572 226	8 406	54 749	45 211	52 813	23 596	87 284	1 276 095	56	0
		2025	2 621 534	681 184	303 909	303 909	13 214	62 377	52 719	60 673	44 615	95 614	1 611 138	55	0
		2026	2 731 444	754 103	336 089	336 089	8 442	75 803	52 749	56 445	46 056	76 493	1 661 353	55	0
Черемхово	2023	4 335 652	456 404	349 050	0	3 712	51 846	6 858	19 855	25 083	107 113	3 763 135	53	2 255 552	
	2024	4 816 374	529 338	352 076	0	13 310	89 469	8 413	18 380	47 690	137 510	4 149 526	53	1 867 033	
	2025	3 402 296	572 042	358 539	0	23 865	81 493	13 101	20 919	74 125	130 887	2 699 368	53	1 850 842	
	2026	3 392 641	619 487	391 528	0	17 328	99 040	12 741	21 146	77 704	104 164	2 668 990	53	нет данных	
Юргинский ГО	2023	6 522 531	969 481	817 113	518 694	4 630	67 174	15 363	43 123	22 078	209 670	5 343 381	78	2 676 764	
	2024	5 819 566	1 050 677	851 348	519 761	14 221	80 515	16 443	52 432	35 718	162 562	4 606 327	78	3 192 133	
	2025	4 827 752	1 703 379	1 464 263	1 062 083	25 361	86 450	16 556	55 882	54 867	122 479	3 001 894	77	3 395 876	
	2026	4 190 334	1 224 908	988 506	591 717	17 050	88 640	16 590	57 200	56 922	83 854	2 881 571	76	0	
5	Анадырь	2023	2 664 375	841 407	716 192	0	955	0	6 828	31 596	85 836	122 048	1 700 920	13	-8 485 629
		2024	3 060 369	1 000 297	878 826	0	2 612	0	7 800	31 697	79 362	153 183	1 906 888	13	-9 463 126
		2025	3 581 528	1 226 708	1 092 023	0	3 490	71 735	7 927	30 690	20 843	112 219	2 242 601	14	-14 967 924
		2026	4 303 230	1 290 383	1 140 155	0	84 610	3 163	8 061	35 889	18 506	93 468	2 919 379	14	-15 000 000
	Березовский	2023	2 606 477	457 342	366 798	249 709	3 919	26 626	11 856	22 800	25 344	72 223	2 076 913	46	4 295 819
		2024	2 745 279	538 372	419 097	289 470	6 911	39 518	13 481	27 486	31 880	50 262	2 156 645	46	3 033 352
		2025	2 350 053	488 684	369 270	258 553	11 402	41 525	13 146	8 659	44 682	45 768	1 815 601	45	2 005 628
		2026	2 122 453	597 783	470 889	356 817	9 076	40 696	17 123	13 063	46 936	32 550	1 492 120		нет данных

**Абсолютные показатели доходов бюджетов муниципальных образований, тыс. руб.**

Группа МО	Муниципальное образование	Годы	ДОХОДЫ БЮДЖЕТА, всего,	Налоговые доходы	НДФЛ	Доп. норматив по НДФЛ	Налог, взимаемый с применением патентной системы	Налог по упрощенной системе налогообложения	Налог на имущество физлиц	Земельный налог	Иные налоговые доходы	Неналоговые доходы	Безвозмездные поступления	Численность постоянного населения, тыс. чел. в среднем за период	Сумма налогов, собираемых на территории МО
Дудинка		2023	1 270 780	226 307	217 157	0	0	0	5 923	2 464	763	138 181	906 292	21	13 709 807
		2024	1 712 920	453 648	442 446	0	0	0	7 395	2 905	902	104 870	1 154 402	20	18 790 529
		2025	1 827 431	530 964	507 130	0	0	0	7 874	3 624	12 336	110 645	1 197 322	20	16 251 974
		2026	0	0	0	0	0	0	0	0	0	0	0	0	0
Заринск		2023	1 645 946	342 312	178 219	0	4 895	67 504	14 712	41 002	35 980	131 950	1 173 022	40	3 146 250
		2024	1 511 412	397 714	215 292	0	14 196	80 884	18 608	20 072	48 662	50 642	1 065 563	40	3 655 460
		2025	2 097 001	475 855	261 849	0	25 032	74 705	22 383	30 322	61 564	33 172	1 588 466	40	4 373 667
		2026	2 084 053	489 189	274 300	0	5 685	90 200	20 754	30 280	67 970	41 866	1 552 998	40	0
Зима		2023	2 853 025	275 726	190 653	0	2 028	35 649	9 027	12 572	25 797	42 521	2 534 778	30	922 013
		2024	2 606 259	325 519	221 316	0	6 770	38 040	11 109	13 535	34 749	54 872	2 225 868	30	1 054 128
		2025	2 327 994	384 173	248 833	0	11 832	40 639	18 025	15 589	49 255	289 295	1 654 526	30	1 277 114
		2026	1 842 853	395 994	258 400	0	11 900	41 800	18 000	15 900	49 994	45 136	1 401 723		0
Коченево		2023	617 548	63 261	45 924	0	0	0	2 676	10 059	4 602	13 278	541 009	17	0
		2024	353 198	69 288	48 834	0	0	0	2 755	7 584	10 115	15 481	268 389	17	0
		2025	296 608	74 986	52 134	0	0	0	2 991	8 508	11 353	10 089	211 533	17	0
		2026	243 822	65 645	54 046	0	0	0	3 552	7 667	380	7 988	158 969	17	0
Куйбышев		2023	564 211	154 117	125 272	47 896	0	0	6 401	10 518	11 926	30 056	380 038	42	154 117
		2024	607 417	194 461	157 060	63 180	0	0	6 649	18 161	12 591	31 789	381 167	41	194 461
		2025	546 808	229 668	196 053	85 351	0	0	8 981	8 553	16 081	20 035	297 105	41	229 668
		2026	558 295	264 165	231 921	104 963	0	0	8 045	8 379	15 820	21 296	272 834	41	264 165
Лангепас		2023	3 907 956	1 007 411	835 740	576 753	-55	89 505	33 560	12 405	36 256	113 557	2 786 988	44	0
		2024	4 664 879	1 096 837	876 416	585 584	5 507	117 347	39 875	14 847	42 845	142 050	3 425 992	44	0
		2025	4 906 144	1 982 176	1 714 694	1 370 432	8 170	136 701	55 058	15 455	52 098	130 051	2 793 917	44	0
		2026	5 961 636	1 601 301	1 320 518	961 915	5 183	155 342	52 956	16 076	51 226	92 266	4 268 069	0	0
Мирный		2023	1 156 526	504 743	440 680	0	0	0	10 420	52 625	1 018	63 367	588 415	34	0
		2024	1 201 036	599 095	502 918	0	0	0	9 326	85 887	964	64 647	537 295	34	0
		2025	1 316 907	671 082	577 040	0	0	0	12 722	77 363	3 958	80 588	565 237	34	0
		2026	974 636	663 042	578 676	0	0	0	10 012	70 140	4 213	59 496	252 097	34	0
Муравленко		2023	9 592 320	731 113	505 136	253 602	2 568	167 386	15 670	16 450	23 903	149 415	8 711 792	29	
		2024	10 830 237	917 648	627 302	317 026	7 480	203 439	16 963	29 098	33 366	142 727	9 769 862	29	
		2025	10 560 686	1 059 644	721 967	359 731	13 166	220 092	19 458	36 245	48 716	157 676	9 343 366	29	
		2026	8 573 614	755 570	661 838	331 983	8 689	0	16 963	26 305	41 775	77 499	7 645 905	29	
Мыски		2023	2 771 599	237 162	181 109	0	3 242	57 981	6 671	-37 813	25 974	1 314 925	1 219 511	41	3 187 343
		2024	3 059 533	348 500	189 627	0	7 586	64 378	7 862	45 390	33 658	1 244 791	1 466 242	41	3 523 552
		2025	2 610 016	341 976	203 039	0	10 815	48 136	8 924	24 633	46 429	848 206	1 419 834	41	3 757 272
		2026	2 795 198	357 370	213 593	0	7 950	51 201	9 510	25 000	50 116	1 159 014	1 278 814	41	3 940 000

**Абсолютные показатели доходов бюджетов муниципальных образований, тыс. руб.**

Группа МО	Муниципальное образование	Годы	ДОХОДЫ БЮДЖЕТА, всего,	Налоговые доходы	НДФЛ	Доп. норматив по НДФЛ	Налог, взимаемый с применением патентной системы	Налог по упрощенной системе налогообложения	Налог на имущество физлиц	Земельный налог	Иные налоговые доходы	Неналоговые доходы	Безвозмездные поступления	Численность постоянного населения, тыс. чел. в среднем за период	Сумма налогов, собираемых на территории МО
Обь	Обь	2023	1 789 098	620 604	532 530	0	767	27 533	3 677	37 376	18 721	181 519	986 975	30	7 524 115
		2024	2 305 592	739 127	641 134	0	3 326	31 271	5 595	34 733	23 068	255 499	1 310 967	30	8 582 644
		2025	1 969 195	870 395	732 293	0	12 488	37 913	6 819	39 934	40 948	362 672	736 127	30	0
		2026	2 451 599	969 288	826 845	0	9 544	46 633	6 770	35 401	44 095	339 535	1 142 777	30	0
	Партизанск	2023	2 125 360	721 670	637 607	531 115	6 254	2 419	16 178	15 689	43 523	47 223	1 356 467	39	989 942
		2024	1 952 505	914 110	812 945	679 019	11 508	3 143	16 320	15 133	55 061	52 712	985 683	39	1 274 865
		2025	2 527 235	1 336 221	1 200 499	1 013 407	19 574	3 835	24 757	17 976	69 581	65 995	1 125 019	38	2 170 860
		2026	2 155 256	1 180 109	1 057 146	863 509	15 576	0	18 856	17 681	70 850	44 838	930 309	38	2 175 860
	Пыть-Ях	2023	4 719 492	1 616 588	1 275 947	254 721	3 683	205 348	33 608	49 668	48 334	294 619	2 808 285	40	-
		2024	5 478 706	1 920 349	1 489 682	249 222	9 832	280 742	28 016	52 659	59 418	405 374	3 152 983	41	-
		2025	5 764 088	2 115 433	1 604 989	225 070	14 839	318 370	37 634	63 280	76 321	308 887	3 339 768	41	-
		2026	6 039 111	2 335 304	1 837 292	207 050	9 385	318 884	34 626	60 059	75 058	255 471	3 448 336	-	-
	Салехард	2023	14 028 796	2 507 903	2 028 970	1 051 785	8 457	390 364	19 930	17 897	42 285	438 557	11 082 336	49	24 494 370
		2024	16 963 351	3 251 003	2 468 905	1 334 214	22 315	650 010	21 650	27 699	60 424	509 910	13 202 438	49	21 027 350
		2025	18 250 144	3 679 158	2 825 781	1 520 038	33 478	672 138	25 807	31 972	89 982	419 875	14 151 111	50	10 074 278
		2026	14 812 349	2 932 604	2 765 345	1 401 505	24 782	0	26 402	31 392	84 683	384 027	11 495 718		
	Свирск	2023	1 273 765	78 802	54 437	0	73	8 865	4 797	3 441	7 189	35 964	1 053 862	13	248 455
		2024	1 332 770	102 826	64 537	0	2 806	17 200	5 650	3 758	8 875	43 153	1 186 790	15	382 018
		2025	1 134 062	125 981	72 611	0	5 130	21 389	9 414	4 852	5 627	48 709	959 372	15	364 696
		2026	1 289 363	138 198	77 331	0	5 097	27 867	7 229	5 209	15 464	31 947	1 119 218	15	0
	Свободный	2023	4 128 216	1 491 796	1 368 504	0	5 937	37 019	35 618	23 058	21 660	210 192	2 426 228	49	13 174 749
		2024	4 196 263	2 183 512	2 001 787	0	14 325	52 958	45 909	35 362	33 171	155 507	1 857 244	50	14 597 643
		2025	7 498 280	3 315 205	3 058 969	0	22 637	85 257	49 034	43 368	55 940	340 392	3 842 683	50	16 123 982
		2026	9 317 113	3 628 548	3 373 381	0	15 669	91 704	50 202	40 518	57 074	125 049	5 563 516	0	17 647 971
	Северобайкальск	2023	3 949 947	331 609	262 575	105 030	2 702	45 960	3 817	7 307	9 248	128 699	3 555 772	24	0
		2024	2 136 314	400 206	307 613	123 045	5 762	58 434	5 070	9 312	14 016	136 640	1 599 468	24	0
		2025	1 869 590	474 119	372 660	149 064	5 792	51 683	6 331	10 175	27 477	133 016	1 326 870	24	0
		2026	3 256 694	512 731	413 983	182 984	3 560	56 992	6 143	10 012	22 042	51 772	2 692 191	24	0
Сорск	2023	620 344	162 638	149 743	115 187	130	1 502	3 433	4 710	3 120	20 079	437 626	11	0	
	2024	745 794	236 133	216 962	166 894	471	2 654	3 385	6 024	6 637	20 739	488 922	11	0	
	2025	764 466	209 408	182 532	130 872	699	4 159	3 183	8 370	10 466	22 913	532 145	11	0	
	2026	692 226	263 463	237 374	170 193	488	3 567	3 418	8 300	10 316	28 216	400 547	11	0	
Тында	2023	3 469 257	616 474	519 930	89 414	3 274	24 050	37 999	16 108	15 113	95 800	2 756 983	28	0	
	2024	3 669 372	781 229	648 714	96 805	11 354	34 181	41 335	20 522	25 123	188 890	2 699 252	28	0	
	2025	5 080 745	860 671	683 803	74 878	19 115	46 943	45 865	23 646	41 299	155 122	4 064 952	28	0	
	2026	6 202 700	974 056	790 263	38 000	12 871	54 147	45 221	24 948	46 606	71 924	5 176 720		0	

**Абсолютные показатели доходов бюджетов муниципальных образований, тыс. руб.**

Группа МО	Муниципальное образование	Годы	ДОХОДЫ БЮДЖЕТА, всего,	Налоговые доходы	НДФЛ	Доп. норматив по НДФЛ	Налог, взимаемый с применением патентной системы	Налог по упрощенной системе налогообложения	Налог на имущество физлиц	Земельный налог	Иные налоговые доходы	Неналоговые доходы	Безвозмездные поступления	Численность постоянного населения, тыс. чел. в среднем за период	Сумма налогов, собираемых на территории МО
	Удачный	2023	357 848	224 067	207 252	0	0	0	2 485	13 135	1 195	53 208	80 574	13	0
		2024	424 298	248 999	221 301	0	0	0	2 429	23 955	1 314	55 613	119 686	14	0
		2025	386 748	263 487	224 241	0	0	0	2 745	35 379	1 122	54 162	69 100	14	0
		2026	341 521	256 107	231 014	0	0	0	2 429	21 735	929	45 845	12 388	0	0
	Шелехов	2023	463 274	196 434	145 452	0	0	0	7 425	36 037	7 520	38 046	228 794	41	4 318 539
		2024	470 672	223 407	177 869	0	0	0	8 183	28 824	8 531	54 815	192 450	40	1 851 896
		2025	459 025	241 460	198 037	0	0	0	11 278	23 306	8 839	43 789	173 776	40	2 571 027
		2026	400 953	259 633	217 639	0	0	0	8 183	23 850	9 961	18 559	122 761	39	0
6	Айхал	2023	247 885	155 248	145 899	0	0	0	2 396	6 546	407	28 527	64 110	13,4	0
		2024	325 725	179 212	160 550	0	0	0	2 635	15 589	438	31 459	115 054	13,4	0
		2025	284 432	187 099	167 149	0	0	0	3 625	15 767	558	30 319	67 014	13,4	0
		2026	244 487	202 293	183 798	0	0	0	3 080	14 759	656	28 519	13 675	13,4	0
	Ванино	2023	189 364	146 716	99 371	0	0	20 645	6 626	4 498	15 575	12 088	30 561	15,0	0
		2024	205 402	161 683	109 112	0	0	25 921	6 937	4 399	15 314	10 719	33 000	16,0	0
		2025	248 023	173 139	113 901	0	0	32 317	7 369	4 633	14 919	33 700	41 184	16,0	0
		2026	197 423	179 602	120 157	0	0	29 924	7 798	4 913	16 810	14 868	2 952		0
7	Асиновский район	2023	2 013 980	297 288	225 964	175 151	2 005	24 233	9 088	9 164	26 834	33 050	1 683 642	33,4	767 022
		2024	2 377 390	355 227	259 163	259 162	7 981	27 726	9 358	14 454	36 545	44 649	1 977 514	33,4	713 942
		2025	2 242 080	514 681	396 235	321 629	11 809	28 999	12 830	18 721	46 087	38 282	1 689 117	32,9	873 210
		2026	2 081 103	276 225	159 019	95 412	7 772	32 802	11 303	17 791	47 537	22 122	1 782 756	32,7	763 124
	Ачинский МО	2023	4 720 969	1 278 612	881 630	440 815	7 591	166 847	33 972	42 643	145 929	295 077	3 147 280	101,0	4 427 254
		2024	5 690 457	1 817 058	1 054 768	527 384	23 915	197 569	36 843	42 503	461 460	272 583	3 873 399	101,4	5 170 694
		2025	6 235 507	1 761 512	1 182 998	591 499	55 031	212 607	44 042	36 874	229 960	282 728	4 179 433	99,7	5 691 820
		2026	7 849 733	2 699 509	1 813 296	906 648	32 024	395 085	48 732	92 305	318 067	252 141	4 898 084	0,0	-
	Енисейский МО	2023	9 888 449	1 122 458	800 045	0	10 445	159 963	23 639	24 070	104 296	276 560	8 489 432	94,9	3 477 450
		2024	9 983 352	1 337 444	903 934	0	25 856	208 067	29 210	24 032	146 345	273 726	8 372 183	94,7	4 148 894
		2025	9 632 126	1 527 084	994 068	0	70 803	216 388	31 460	33 834	180 531	319 310	7 785 731	94,1	4 648 091
		2026	11 270 681	1 769 251	1 150 722	0	44 419	313 752	34 773	33 907	191 678	219 497	9 281 933	94,0	4 648 091
	Калачинский район	2023	1 729 696	408 720	308 780	226 062	2 722	21 819	4 641	20 178	50 580	60 603	1 260 373	35,3	0
		2024	2 298 323	548 656	427 710	327 119	6 312	24 239	4 448	21 192	64 755	54 023	1 695 644	35,5	0
		2025	2 117 702	629 207	475 307	327 609	12 706	31 688	6 295	22 628	80 583	63 401	1 425 094	34,9	0
		2026	1 790 038	671 073	515 846	354 295	10 015	33 023	5 920	22 738	83 531	33 265	1 085 700	34,9	0
	Минусинский район	2023	1 792 062	166 937	103 239	0	1 636	29 727	3 482	15 646	13 206	61 332	1 563 793	24,0	478 153
		2024	2 134 243	209 766	119 589	0	4 693	31 074	4 190	18 644	31 576	52 514	1 871 962	23,9	603 820
		2025	2 514 726	244 502	145 980	0	11 186	41 768	4 668	22 777	18 124	48 608	2 221 616	23,9	733 720
		2026	0	0	0	0	0	0	0	0	0	0	0	0,0	0

**Абсолютные показатели доходов бюджетов муниципальных образований, тыс. руб.**

Группа МО	Муниципальное образование	Годы	ДОХОДЫ БЮДЖЕТА, всего,	Налоговые доходы	НДФЛ	Доп. норматив по НДФЛ	Налог, взимаемый с применением патентной системы	Налог по упрощенной системе налогообложения	Налог на имущество физлиц	Земельный налог	Иные налоговые доходы	Неналоговые доходы	Безвозмездные поступления	Численность постоянного населения, тыс. чел. в среднем за период	Сумма налогов, собираемых на территории МО
Мирнинский район	2023	7 059 061	2 731 332	2 356 027	1 884 822	6 988	229 244	0	0	139 073	618 451	3 709 278	71,3	9 691 158	
	2024	6 923 997	3 390 332	2 706 198	2 164 958	27 547	373 534	0	0	283 053	734 451	2 799 214	71,7	11 508 926	
	2025	7 253 304	3 756 653	2 957 826	2 333 976	33 521	442 402	0	0	322 904	386 895	3 109 756	72,1	12 630 131	
	2026	7 339 173	4 076 163	3 262 347	0	31 418	420 721	0	0	361 677	336 103	2 926 907	72,1	13 863 204	
Нерюнгринский район	2023	7 465 452	3 338 242	2 897 648	2 318 118	10 019	273 811	42 661	63 255	50 848	252 736	3 874 474	68,4	28 293 515	
	2024	9 459 305	4 665 068	3 968 326	3 174 661	24 755	461 242	50 230	34 513	126 003	329 803	4 464 434	68,6	31 799 126	
	2025	9 259 822	4 537 071	3 778 622	3 022 898	39 056	450 951	53 470	64 038	150 935	283 034	4 439 717	68,8	30 736 627	
	2026	8 475 405	4 786 193	4 007 960	3 206 368	32 000	525 000	50 569	61 458	109 206	211 348	3 477 863	68,9	0	
Нижнеудинский район	2023	3 824 543	561 280	472 047	0	2 855	52 472	0	0	33 906	77 359	3 185 904	51,7	2 052 687	
	2024	4 048 034	624 492	529 245	0	10 416	39 103	0	0	45 728	60 901	3 362 641	51,0	2 341 293	
	2025	4 227 999	736 130	585 217	0	20 670	35 487	0	0	94 756	69 555	3 422 314	51,0	2 871 218	
	2026	3 773 638	757 883	603 956	0	12 800	35 944	0	0	105 183	58 040	2 957 715	51,0	0	
Поронайский МО	2023	4 940 996	498 554	243 426	104 671	3 447	117 770	7 929	5 147	120 835	114 777	4 327 665	20,0	1 113 192	
	2024	5 039 450	633 659	295 382	127 359	13 321	174 148	8 926	11 567	130 315	233 072	4 172 718	20,0	1 353 464	
	2025	3 844 972	620 771	320 981	138 550	19 135	122 269	16 613	13 994	127 780	127 067	3 097 134	20,0	1 343 294	
	2026	3 675 595	686 372	327 642	141 412	12 943	172 417	14 171	14 130	145 069	89 635	2 899 588	0,0	0	
Сургутский район	2023	18 968 407	7 131 494	6 479 837	3 770 584	2 634	230 903	65 746	196 745	155 629	1 312 196	10 524 717	128,8	60 221 992	
	2024	24 628 590	8 161 865	7 313 051	4 254 258	11 041	329 409	80 915	228 207	199 242	1 241 962	15 224 762	130,6	71 479 079	
	2025	25 388 749	8 803 161	7 803 296	4 254 258	18 986	422 847	85 397	228 903	243 732	1 647 046	14 938 542	131,2	0	
	2026	27 749 269	9 281 414	8 273 649	4 533 807	12 000	436 767	86 101	228 183	244 714	902 385	17 565 470	-	0	
Сусуманский МО	2023	1 134 365	377 172	344 117	0	1 048	18 977	908	-899	13 021	47 549	709 644	6,6	0	
	2024	1 236 800	411 934	368 567	0	2 059	22 584	1 061	967	16 696	26 017	798 849	6,2	0	
	2025	2 168 121	487 630	431 958	0	4 061	29 974	1 169	822	19 646	40 259	1 640 232	6,0	0	
	2026	1 691 790	525 292	466 274	0	2 411	33 640	983	1 130	20 854	27 680	1 138 818	6,0	0	
Таштагольский МО	2023	6 062 726	741 242	476 776	292 157	5 540	93 528	7 368	90 528	67 502	205 348	5 116 136	50,0	3 480 955	
	2024	4 833 094	888 843	590 531	359 703	11 115	87 410	7 595	113 425	78 767	260 334	3 683 917	50,0	3 344 831	
	2025	4 655 362	1 000 838	638 162	393 680	18 116	101 306	9 197	128 017	106 040	869 234	2 785 290	49,0	3 163 112	
	2026	4 197 979	1 082 074	687 789	407 524	13 800	105 592	9 850	129 500	135 543	156 226	2 959 679	49,0	0	
Усольский район	2023	2 277 927	482 619	410 748	338 449	2 191	41 827	0	0	27 852	35 181	1 760 127	47,9	1 446 805	
	2024	2 565 962	597 009	498 851	411 577	8 526	40 475	0	0	49 156	27 165	1 941 788	47,3	1 801 645	
	2025	2 683 334	704 895	561 201	449 701	13 491	32 819	0	0	97 383	38 959	1 939 480	47,3	1 983 391	
	2026	2 583 131	760 453	590 813	473 418	9 870	51 309	0	0	108 462	14 732	1 807 946	47,3	2 037 032	
Усть-Абаканский район	2023	2 689 950	667 068	518 190	455 911	1 997	32 127	12 669	33 207	68 878	169 366	1 853 515	47,1	0	
	2024	2 632 181	804 922	619 533	480 328	5 379	43 277	13 328	39 243	84 163	152 729	1 674 530	46,4	0	
	2025	2 622 536	768 850	546 548	404 104	10 061	50 418	15 857	41 666	104 300	136 690	1 716 996	46,8	0	
	2026	2 930 804	832 081	603 477	441 715	6 890	53 120	13 106	42 411	113 077	104 385	1 994 338	46,8	0	

**Абсолютные показатели доходов бюджетов муниципальных образований, тыс. руб.**

Группа МО	Муниципальное образование	Годы	ДОХОДЫ БЮДЖЕТА, всего,	Налоговые доходы	НДФЛ	Доп. норматив по НДФЛ	Налог, взимаемый с применением патентной системы	Налог по упрощенной системе налогообложения	Налог на имущество физлиц	Земельный налог	Иные налоговые доходы	Неналоговые доходы	Безвозмездные поступления	Численность постоянного населения, тыс. чел. в среднем за период	Сумма налогов, собираемых на территории МО
	Усть-Кутское МО	2023	6 578 536	2 599 694	2 346 202	1 493 038	9 598	164 198	8 780	28 462	42 454	557 437	3 421 405	43,0	0
		2024	7 389 134	3 372 856	3 121 770	1 986 581	21 162	134 676	10 425	31 775	53 048	462 388	3 553 889	42,0	0
		2025	7 182 135	3 346 699	3 089 865	1 966 278	34 378	98 636	14 249	39 146	70 425	1 159 246	2 676 190	42,0	0
		2026	6 500 647	3 563 950	3 313 491	2 108 585	21 751	114 575	10 613	32 916	70 604	205 176	2 731 521	42,0	0
	Ханты-Мансийский район	2023	5 728 247	2 025 538	1 910 120	1 240 002	-158	30 596	6 247	24 102	54 631	640 802	3 061 907	19,0	26 800 000
		2024	6 251 878	2 118 481	1 968 625	1 165 991	1 502	58 115	6 290	22 311	61 638	908 323	3 225 074	19,0	-
		2025	6 459 751	2 366 580	2 233 093	1 285 443	2 866	39 421	6 837	20 826	63 537	614 579	3 478 592	19,0	-
		2026	6 505 547	2 355 450	2 205 709	1 278 696	1 584	55 099	5 620	21 322	66 116	428 716	3 721 381	0,0	0
	Шушенский МО	2023	2 220 216	248 493	154 032	0	1 366	53 209	6 142	14 781	18 963	25 678	1 946 046	31,0	1 532 372
		2024	2 330 461	304 788	188 106	0	3 334	57 680	6 538	18 801	30 329	34 633	1 991 040	30,3	1 355 327
		2025	2 807 145	340 866	218 397	0	11 334	44 439	6 795	20 207	39 694	28 417	2 437 862	30,0	1 823 790
		2026	2 671 763	377 458	244 540	0	8 131	50 717	7 319	21 676	45 075	38 936	2 265 291	30,0	нет данных

Абсолютные показатели расходов бюджетов муниципальных образований, тыс. руб.

Группа МО	Муниципальное образование	Годы	Всего расходов	Общегосударственные вопросы	Национальная безопасность и правоохранительная деятельность	Национальная экономика	ЖКХ	Образование	Культура, кинематография	Социальная политика	Физическая культура и спорт	Капитальные расходы	Расходы бюджета МО на оплату труда	Результат исполнения бюджета (дефицит, профицит)	Кредиты кредитных организаций	Средний процент кредитной ставки	Бюджетные кредиты	Муниципальный долг	Отношение объема муниципального долга к сумме собственных доходов
1	Барнаул	2025	32 656 721	2 891 984	370 171	4 254 529	5 215 597	17 525 375	727 834	766 087	776 720	2 085 970	17 543 000	-159 068					
	Владивосток	2025	34 925 686	3 358 119	299 483	6 470 013	5 981 945	16 092 857	522 319	1 163 692	1 032 138	1 850 449	16 651 015	-119 527		17	100 000	977 585	6
	Иркутск	2025	38 722	1 826 450	271 727	5 927 919	6 781 108	20 755 327	823 882	931 045	896 702	5 774 995	19 064 210	1 230 411	1 144 992	КС + 1,8985		2 449 581	12
	Кемерово	2025	33 357 220	2 084 109	85 767	10 253 091	2 656 626	14 620 488	703 141	2 099 740	733 917	3 385 373		-938 451	700 000	20		4 041 319	44
	Красноярск	2025	71 545 515	4 295 991	313 533	11 324 204	7 301 313	38 533 023	2 556 566	3 656 157	3 276 646	8 577 002	33 464 137	-486 813	4 300 000	18	х	4 300 000	11
	Новокузнецк	2025	29 903 223	970 984	401 131	7 452 490	2 364 375	14 217 386	882 429	2 815 724	574 017	937 749	15 618 376	-2 328 549	2 682 000	18	1 028 000	6 125 267	70
	Новосибирск	2025	104 082 558	5 819 060	510 439	22 472 246	7 487 005	53 316 390	2 918 880	7 470 947	3 192 078	5 550 751	56 225 971	-1 493 293	13 823 757	18		19 170 600	37
	Омск	2025	46 344 607	2 848 960	3 000	11 333 641	4 627 746	22 998 585	1 180 035	812 876	1 170 006	1 454 012	23 219 835	-1 742 275	7 591 057	19		10 564 390	46
	Гомск	2025	32 210 337	2 013 888	77 414	4 234 884	5 417 430	16 781 059	617 758	1 367 072	1 068 712	1 934 743	14 620 889	-3 903 183	9 790 000	18	х	7 728 000	62
	Хабаровск	2025	30 200 019	4 541 778	189 731	4 700 958	1 379 205	16 845 848	825 897	594 667	957 588	2 823 437	15 921 363	-1 005 728	50 000	21		400 000	3
	Ангарск	2025	11 810 705	856 158	65 803	1 386 255	979 284	6 998 037	430 344	398 867	608 969	1 243 167	7 226 008	-1 251 278	-	-	-	743 496	19
	Благовещенск	2025	16 153 587	1 177 608	201 891	1 953 610	5 041 626	6 051 936	811 657	388 978	404 604	1 187 421	6 451 603	159 929	503 166	19		900 000	13
	Братск	2025	14 888 140	821 058	132 550	1 289 637	831 799	9 901 664	697 899	298 407	357 384	1 357 415	10 072 308	-104 719	1 740 000	20		1 879 450	41
	2	Комсомольск-на-Амуре	2025	15 781 942	1 098 066	125 196	1 042 987	2 309 991	9 473 391	588 677	450 932	686 717	3 159 590	8 629 943	-79 372				1 637 781
Улан-Удэ		2025	22 796 099	1 550 316	127 988	3 319 588	2 704 868	11 437 517	812 887	83 474	861 197	2 188 718	11 739 417	-252 378	2 387 740	18	400 000	5 534 773	69
Чита		2025	17 039 646	937 231	184 483	1 698 396	2 278 571	10 023 111	1 014 398	264 379	584 470	1 882 410	9 514 581	704 718			1 439 023	1 439 023	
Якутск		2025	36 073 758	3 204 640	173 660	4 472 087	2 740 349	21 935 600	1 154 329	1 603 615	488 546	3 221 325	18 803 730	-113 181	937 381	18		4 545 136	29
Абакан		2025	8 443 138	362 642	31 640	804 192	920 535	5 150 858	324 365	191 942	326 100	219 698	5 419 002	-23 578		23		2 161 167	55
Артем		2025	7 676 112	655 573	93 448	1 067 646	1 228 966	3 393 658	353 970	441 045	368 292	588 051	3 737 451	-267 222					
Белово		2025	7 252 944	358 829	69 961	618 335	1 250 315	3 386 608	375 606	796 731	308 949	557 019	3 958 202	-150 277	150 000	20	79 600	565 618	32
Бердск		2025	5 924 073	282 993	28 833	558 155	1 033 706	3 231 144	305 325	240 115	237 005	169 189	3 695 458	-46 700					-
3	Петропавловск-Камчат.	2025	24 948 613	1 253 595	187 643	4 725 316	3 209 204	12 509 456	617 681	2 046 130	318 996	1 542 275	10 930 963	967 867			300 000		
	Северск	2025	7 721 734	513 841	66 577	958 309	666 484	4 173 385	667 777	156 906	483 491	68 566	4 918 771	-68 250	282 196	19		514 412	32
	Ханты-Мансийск	2025	19 267 082	1 429 854	311 832	4 206 899	3 081 962	8 618 373	297 579	694 925	517 380	2 449 456	8 423 983	-69 290				167 971	2
	Южно-Сахалинск	2025	44 091 810	4 140 436	459 229	9 743 879	5 434 902	17 988 610	1 648 971	1 854 203	912 044	3 195 025	20 041 385	-2 374 786	10 350 000	21		9 250 000	44
4	Анжоро-Судженск	2025	4 283 251	267 691	19 750	805 153	195 509	1 966 040	165 878	723 783	136 719	117 232	2 446 050	-82 248			-17 833	63 816	10
	Белогорск	2025	4 658 456	422 127	30 296	301 488	1 985 193	1 378 332	184 901	149 564	181 409	540 338	1 516 042	-83 351	127 000	20	16 333	143 333	12
	Горно-Алтайск	2025	5 221 148	331 198	31 067	647 448	604 837	3 271 050	124 875	67 946	127 766	302 374	2 480 001	-118 226	319 000	20		625 250	33
	Железногорск	2025	5 793 185	572 187	39 210	680 855	270 580	3 240 019	583 388	98 202	286 423	9 770	3 434 233	135 706				322 580	15
	Киселевск	2025	6 526 169	258 328	41 068	1 271 354	754 966	2 575 795	269 706	1 160 979	193 717	178 394	2 575 999	-242 380				237 199	14
	Минусинск	2025	5 220 829	398 097	13 683	527 122	689 801	2 654 206	237 084	261 105	149 558	430 231	2 922 440	-51 280			63 500	103 500	10
	Саяногорск	2025	2 481 484	145 782	18 526	108 524	311 713	1 605 441	157 668	54 217	57 905	15 563	1 707 203	140 050	0	0	0	66 666	9

**Абсолютные показатели расходов бюджетов муниципальных образований, тыс. руб.**

Группа МО	Муниципальное образование	Годы	Всего расходов	Общегосударственные вопросы	Национальная безопасность и правоохранительная деятельность	Национальная экономика	ЖКХ	Образование	Культура, кинематография	Социальная политика	Физическая культура и спорт	Капитальные расходы	Расходы бюджета МО на оплату труда	Результат исполнения бюджета (дефицит, профицит)	Кредиты кредитных организаций	Средний процент кредитной ставки	Бюджетные кредиты	Муниципальный долг	Отношение объема муниципального долга к сумме собственных доходов
	Черемхово	2025	3 364 218	246 911	11 053	161 790	347 583	2 124 316	255 479	33 844	143 773	132 071	2 182 645	-38 078					
	Юргинский ГО	2025	4 677 932	228 204	21 438	830 463	742 613	2 133 400	149 240	398 418	165 896	473 585	2 286 965		131 291	20			
5	Анадьрь	2025	3 551 423	417 205	7 801	351 198	709 022	1 787 643	77 498	148 106	20 637	81 553	1 536 262	30 105					4
	Березовский	2025	2 365 669	187 248	21 401	567 776	167 618	998 996	153 630	209 684	39 774	19 703	1 326 205	15 616	17 000	18	8 000	62 842	23
	Дудинка	2025	1 865 303	356 392	29 381	332 909	297 781	140 073	505 903	13 938	131 744	0	1 004 866	-37 872					
	Заринск	2025	2 110 466	122 700	4 866	229 759	330 070	1 247 303	81 397	46 559	45 162	52 113	964 582	-13 465					
	Зима	2025	2 152 054	227 515	15 290	120 623	220 685	1 205 533	93 565	32 502	206 276	211 652	1 406 939	175 940				1 140	
	Коченево	2025	296 401	25 462	4 052	29 160	218 741		16 939	859	388								
	Куйбышев	2025	550 013	72 629	1 447	114 575	169 809	22 964	117 716	3 037	47 591	4 352	270 460	-3 205				4 000	3
	Лангепас	2025	5 096 240	595 554	99 159	350 237	403 446	2 704 835	240 183	233 182	444 377	11 298	3 354 693	-190 097	258 500	18	200 000	246 111	21
	Мирный	2025	1 486 205	251 300	7 457	500 559	596 964	4 652	40 996	22 791	56 829	161 877	256 243	-169 297					
	Муравленко	2025	10 413 854	1 091 773	122 400	1 472 224	1 319 584	4 319 797	833 985	373 624	755 017	1 926 880	4 571 629	146 832	-			-	
	Мыски	2025	2 842 964	167 185	22 181	406 183	379 746	1 368 340	158 932	243 848	57 134	28 928	1 467 954	-232 948	276 000	23	54 200	414 200	35
	Обь	2025	2 106 240	335 305	5 834	6 822	299 170	936 733	96 857	123 974	52 483	78 157	1 211 044	137 046	50 000				
	Партизанск	2025	2 462 830	354 131	34 338	148 492	388 364	1 053 406	150 090	291 444	26 418	148 401	1 177 868	64 405					
	Пыть-Ях	2025	5 903 794	605 420	51 554	789 267	1 001 259	2 518 319	315 128	115 894	440 301	218 782	3 239 155	-139 706		21	100 000	172 222	8
	Салехард	2025	18 655 190	896 867	221 266	3 589 109	3 487 670	7 568 454	794 360	1 145 703	730 283	1 561 419	8 226 396	-405 046					
	Свирск	2025	1 128 503	134 127	10 256	40 587	220 034	578 331	64 957	18 919	40 391	2 232	745 030	5 559				2 832	2
	Свободный	2025	6 889 385	360 449	102 382	903 372	2 388 341	2 510 894	174 169	182 271	234 716	1 513 650	1 856 990	608 894					
	Северобайкальск	2025	2 005 376	231 537	2 065	182 148	349 632	1 026 218	91 063	42 660	71 122	142 447	1 114 432	-135 787					
	Сорск	2025	760 926	76 576	7 761	43 382	184 172	326 280	80 567	20 414	20 510	46 638	347 784	3 540					
	Гында	2025	5 150 362	290 262	20 202	337 529	2 355 308	1 575 059	148 362	183 619	221 056	18 349	1 475 024	-69 617	121 531	20		143 147	15
	Удачный	2025	450 768	214 779	2 583	42 179	140 069	2 434	9 598	13 090	7 012	0	149 178	-64 020					
	Шелехов	2025	435 531	87 590	24 164	126 418	104 993		19 389	5 202	67 688	98 511	223 822	23 494	-15 757		-15 757	6 078	2
6	Айхал	2025	296 886	150 174	1 569	69 940	27 238	1 238	15 236	14 809	3 660	0	114 784	-12 454					
	Ванино	2025	254 507	82 165	5	85 597	57 718	120	8 615	19 881	405	3 156	77 081	-6 484					
7	Асиновский район	2025	2 274 725	219 438	5 501	333 103	226 350	994 148	169 864	89 948	215 867	337 408	1 091 131	32 645					
	Ачинский МО	2025	6 420 742	520 387	44 270	809 479	580 494	3 570 725	195 709	290 115	372 126	257 875	3 908 808	-185 235	128 000	23		410 500	20
	Енисейский МО	2025	9 948 042	1 324 617	70 097	1 333 000	1 582 817	4 311 989	597 005	221 688	454 710	327 635	5 216 211	-315 916			68 930	131 930	7
	Калачинский район	2025	2 154 796	191 573	8 394	160 368	146 283	979 285	228 967	58 806	366 139	433 934	1 117 926	-37 094					
	Минусинский район	2025	2 550 424	228 551	8 418	141 957	388 607	1 403 733	276 000	49 308	42 971	131 387	1 574 615	-35 698				46 500	16
	Мирнинский район	2025	7 446 240	763 938	58 801	350 357	260 653	4 972 182	233 264	429 759	31 923	131 815	3 951 781	-192 936					
	Нерюнгринский район	2025	10 047 975	722 191	60 762	1 027 858	596 919	5 917 300	818 004	326 496	340 425	246 397	4 846 416	-788 153					
	Нижнеудинский район	2025	4 212 306	197 903	620	327 023	135 982	2 866 010	104 667	34 096	45 602	130 034	2 819 688	15 693					
	Поронайский МО	2025	4 080 028	643 560	3 330	181 797	786 328	1 698 354	251 078	262 583	220 988	456 354	2 218 802	-235 056					

**Абсолютные показатели расходов бюджетов муниципальных образований, тыс. руб.**

Группа МО	Муниципальное образование	Годы	Всего расходов	Общегосударственные вопросы	Национальная безопасность и правоохранительная деятельность	Национальная экономика	ЖКХ	Образование	Культура, кинематография	Социальная политика	Физическая культура и спорт	Капитальные расходы	Расходы бюджета МО на оплату труда	Результат исполнения бюджета (дефицит, профицит)	Кредиты кредитных организаций	Средний процент кредитной ставки	Бюджетные кредиты	Муниципальный долг	Отношение объема муниципального долга к сумме собственных доходов
	Сургутский район	2025	24 677 385	3 338 549	105 977	1 539 495	5 882 262	10 058 640	1 391 299	1 171 758	1 070 904	4 648 169		711 364					
	Сусуманский МО	2025	2 006 118	377 635	20 686	17 598	969 995	478 442	57 993	30 896	41 666	74 881	760 016	-162 003					
	Гаштагольский МО	2025	4 616 630	284 141	66 494	1 432 027	293 410	1 664 076	240 174	422 448	185 637	174 873	2 177 221	38 731				7 249	0
	Усольский район	2025	2 679 815	254 478	0	54 120	14 272	1 981 321	70 206	40 203	5 196	14 822	1 880 379	3 519					
	Усть-Абаканский район	2025	2 638 789	226 372	20 694	487 849	111 162	1 280 787	197 492	127 013	77 093	243 390	1 591 309	-16 254					
	Усть-Кутское МО	2025	7 289 156	908 725	32 780	671 167	925 258	3 461 145	404 744	442 461	381 709	831 855	3 390 714	-107 021					
	Ханты-Мансийский р-н	2025	6 444 291	686 254	124 920	706 073	1 279 909	2 770 057	378 623	146 673	194 349	243 239	3 204 613	15 460			81 375	151 780	6
	Шушенский МО	2025	2 833 411	256 390	28 986	226 937	262 354	1 568 879	292 816	87 036	109 656	38 872	1 685 656	-26 266	0	0	22 248	22 248	6

Поступления налоговых доходов по дополнительным нормативам отчислений

Группа МО	Муниципальное образование	Годы	НДФЛ единый норматив (ст.58 БК РФ)		НДФЛ дополнительный норматив (ст.137 и 138 БК РФ)		Упрощенная система налогообложения		Транспортный налог		Налог на имущество организаций		НДПИ		Налог на прибыль организаций		Сумма, тыс.руб.
			%	тыс.руб.	%	тыс.руб.	%	тыс.руб.	%	тыс.руб.	%	тыс.руб.	%	тыс.руб.	%	тыс.руб.	
1	Барнаул	2023	5,0	1 104 110			50,0	3 171 952					100,0	36 165			4 312 227
		2024	5,0	1 405 716			50,0	4 222 261					100,0	33 577			5 661 554
		2025	5,0	1 642 266			50,0	4 576 679					100,0	51 682			6 270 627
		2026	5,0	1 852 467			50,0	5 088 745					100,0	39 598			6 980 810
	Владивосток	2023			2,2	1 052 159		189 245									1 241 404
		2024			1,0	555 702		254 199									809 901
		2025			0,5	356 204		254 191									610 395
		2026			1,2	849 354		-									849 354
	Иркутск	2023	11,5 (26,5)	4 642 535			44,0	2 917 977									7 560 512
		2024	11,5 (26,5)	5 457 330			51,1	4 236 359									9 693 689
		2025	11,5 (26,5)	5 942 152			50,0	4 156 564									10 098 716
		2026	11,5 (26,5)	6 692 460			55,2	4 509 561									11 202 021
	Кемерово	2023			13,34/11,61	3 184 575	30,5	1 189 746	5,0	34 772							4 409 093
		2024			13,24/11,52	3 826 734	30,5	1 550 626	5,0	37 947							5 415 307
		2025			13,4	4 187 461	30,4	1 473 880	5,0	37 616							5 698 957
		2026			13,3	4 457 495	30,4	1 463 000	5,0	41 800							5 962 295
	Красноярск	2023	15,0	7 440 390			50,0	5 062 284							10,0	5 102 366	17 605 040
		2024	15,0	9 343 259			50,0	6 839 856							10,0	4 389 019	20 572 134
		2025	15,0	10 629 204			50,0	6 996 479							10,0	3 475 875	21 101 558
		2026	15,0	12 443 992			50,0	8 495 058							10,0	3 972 429	24 911 479
	Новокузнецк	2023			15,64/13,61	2 910 965	30,7	731 979	5,0	27 819			60,0	83 973			3 754 736
		2024			16,59/14,43	4 122 069	30,7	908 742	5,0	30 267			60,0	81 481			5 142 559
		2025			16,3	4 115 291	30,7	939 754	5,0	30 024			60,0	84 878			5 169 947
		2026			15,6	4 202 209	30,6	1 040 200	5,0	31 600							5 274 009
	Новосибирск	2023	15,0	11 821 029			16,5	3 124 187	20,0	476 660							15 421 876
		2024	15,0	14 830 019			16,5	4 318 437	20,0	542 215							19 690 672
		2025	9,0/9,75/10,80/13,5/15	16 554 797			16,5	4 344 530	20,0	528 495							21 427 822
		2026	9,0/9,75/10,80/13,5/15	18 686 582			16,5	4 805 899	20,0	611 908							24 104 389
	Омск	2023	5,0	1 899 337			25,0	1 667 999	50,0	598 535							4 165 871
		2024	5,0	2 338 407			35,0	3 058 589	50,0	639 404							6 036 400
		2025	5,0	2 672 354			35,0	3 499 430	50,0	640 268							6 812 052
		2026	5,0	2 993 012			35,0	3 616 925	50,0	679 514							7 289 451
	Томск	2023	10,0	2 297 507			30,0	1 264 796					100,0	22 787			3 585 090
		2024	10,0	2 832 918			30,0	1 607 407					100,0	22 209			4 462 534
		2025	10,0	3 010 642			30,0	1 689 005					100,0	29 412			4 729 059
		2026	10,0	3 295 482			30,0	1 913 556					100,0	24 180			5 233 218

### Поступления налоговых доходов по дополнительным нормативам отчислений

Группа МО	Муниципальное образование	Годы	НДФЛ единый норматив (ст.58 БК РФ)		НДФЛ дополнительный норматив (ст.137 и 138 БК РФ)		Упрощенная система налогообложения		Транспортный налог		Налог на имущество организаций		НДПИ		Налог на прибыль организаций		Сумма, тыс.руб.		
			%	тыс.руб.	%	тыс.руб.	%	тыс.руб.	%	тыс.руб.	%	тыс.руб.	%	тыс.руб.	%	тыс.руб.			
	Хабаровск	2023	4,5	1 500 264			15,0	971 709	15,0	140 853								2 612 826	
		2024	4,5	1 828 423			15,0	1 387 173	15,0	159 376								3 374 972	
		2025	4,5	2 090 387			15,0	1 473 520	15,0	158 017								3 721 924	
		2026	4,5	2 425 508			15,0	1 678 877	50,0	553 390								4 657 775	
2	Ангарск	2023	11,5	910 036			46,3	440 980										1 351 016	
		2024	11,5	2 035 333			51,6	593 170										2 628 503	
		2025	11,5	989 624			50,0	631 803										1 621 427	
		2026	11,5	999 328			54,0	684 769										1 684 097	
	Благовещенск	2023																	-
		2024																	-
		2025																	-
		2026																	-
	Братск	2023	11,5	807 695			44,3	496 259											1 303 954
		2024	11,5	948 567			51,0	675 120											1 623 687
		2025	11,5	1 069 579			50,0	669 037											1 738 616
		2026	11,5	1 090 497			53,2	708 983											1 799 480
	Комсомольск-на-Амуре	2023	4,5	261 174			15,0	156 583	15,0	32 963									450 720
		2024	4,5	389 650			15,0	229 131	15,0	37 462									656 243
		2025	4,5	577 806			15,0	242 722	15,0	35 835									856 363
		2026	4,5	722 641			15,0	259 478	50,0	127 081									1 109 200
	Улан-Удэ	2023	10,0	1 381 910			50,0	1 261 583											2 643 493
		2024	10,0	1 616 388			50,0	1 597 476											3 213 864
		2025	10,0	1 850 208			50,0	1 595 375											3 445 583
		2026	10,0	1 910 579			50,0	1 699 454											3 610 033
Чита	2023					12,6	454 658					100,0	42 630					497 287	
	2024					13227,0	663 532					100,0	60 921					724 453	
	2025	6,0	1 170 686			12,8	699 645					100,0	47 887					1 918 219	
	2026	6,0	1 291 955			13,5	863 200					100,0	65 861					2 221 015	
Якутск	2023	25,0	4 449 750			100,0	2 643 069					100,0	54 154					7 146 973	
	2024	25,0	5 445 473			100,0	4 126 523					100,0	85 141					9 657 136	
	2025	25,0	6 146 943			100,0	4 569 631					100,0	19 184					10 735 758	
	2026	25,0	7 009 651			100,0	4 927 840					100,0	32 400					11 969 891	
3	Абакан	2023					30,0	384 288										384 288	
		2024					30,0	519 367										519 367	
		2025					30,0	510 991										510 991	
		2026					30,0	619 305										619 305	

### Поступления налоговых доходов по дополнительным нормативам отчислений

Группа МО	Муниципальное образование	Годы	НДФЛ единый норматив (ст.58 БК РФ)		НДФЛ дополнительный норматив (ст.137 и 138 БК РФ)		Упрощенная система налогообложения		Транспортный налог		Налог на имущество организаций		НДПИ		Налог на прибыль организаций		Сумма, тыс.руб.
			%	тыс.руб.	%	тыс.руб.	%	тыс.руб.	%	тыс.руб.	%	тыс.руб.	%	тыс.руб.	%	тыс.руб.	
	Артем	2023			19,0	752 906	2,0	14 814									767 720
		2024			24,7	1 244 951	2,0	20 299									1 265 250
		2025			25,7	1 529 519	2,0	22 379									1 551 898
		2026			23,8	1 623 064											1 623 064
	Белово	2023			20,41 и 17,76	766 197	35,2	108 916	5,0	5 635							880 748
		2024			19,29 и 16,78	899 427	35,2	131 353	5,0	6 558							1 037 338
		2025			19,2	876 343	34,6	116 932	5,0	6 409							999 684
		2026			19,2	826 717	34,7	123 182	5,0	6 615							956 514
	Бердск	2023	15,0	318 079	10,2	216 930	16,5	100 871	20,0	24 677							660 557
		2024	15,0	411 257	11,3	310 638	16,5	141 631	20,0	27 582							891 108
		2025			12,2	363 690	16,5	168 951	20,0	27 752							560 393
		2026			14,6	453 067	16,5	207 532	20,0	27 960							688 559
	Петропавловск-Камчатский	2023	3,9	661 577													661 577
		2024	2,4	456 937													456 937
		2025	2,3	487 723													487 723
		2026	2,1	483 525													483 525
	Северск	2023	10,0	284 260	9,8	278 006	30,0	97 223									659 489
		2024	10,0	340 312	8,7	297 092	30,0	134 331									771 735
		2025	10,0	393 714	9,9	389 383	30,0	158 171									941 268
		2026	10,0	449 341	1,9	453 385	30,0	140 936									1 043 662
	Ханты-Мансийск	2023	20,5	2 069 603	7,3	735 971	100,0	570 234	20,0	37 085							3 412 893
		2024	20,5	2 472 567	5,5	657 341	100,0	810 439	20,0	40 663							3 981 010
		2025	20,5	2 922 715	2,9	414 883	100,0	976 774	20,0	39 751							4 354 123
		2026	20,5	3 211 358	2,5	396 329	100,0	1 073 529	20,0	43 701							4 724 917
	Южно-Сахалинск	2023	20,0	4 330 657			100,0	3 660 326	100,0	468 822	30,0	625 333					9 085 138
		2024	20,0	5 218 157			100,0	5 247 225	100,0	511 874	30,0	693 544					11 670 800
		2025	20,0	5 934 667			100,0	5 458 979	100,0	465 941	30,0	765 955					12 625 542
		2026	20,0	5 994 445			100,0	5 546 611	100,0	483 405	30,0	738 367					12 762 828
4	Анжеро-Судженск	2023			32,47; 28,25.	416 533	4,4	72 479	5,0	2 402						491 414	
		2024			31,5; 27,1.	406 464	4,4	86 430	5,0	2 643						495 536	
		2025			31,5	502 353	40,4	79 150	5,0	2 554						584 057	
		2026			31,9	529 456	35,8	76 333	5,0	2 600						608 389	
	Белогорск	2023			8,3	219 754	15,0	34 180									253 934
		2024			7,4	189 024	15,0	49 479									238 503
		2025			8,9	271 058	20,0	74 654									345 711
		2026			9,7	311 933	20,0	91 283									403 216

### Поступления налоговых доходов по дополнительным нормативам отчислений

Группа МО	Муниципальное образование	Годы	НДФЛ единый норматив (ст.58 БК РФ)		НДФЛ дополнительный норматив (ст.137 и 138 БК РФ)		Упрощенная система налогообложения		Транспортный налог		Налог на имущество организаций		НДПИ		Налог на прибыль организаций		Сумма, тыс.руб.
			%	тыс.руб.	%	тыс.руб.	%	тыс.руб.	%	тыс.руб.	%	тыс.руб.	%	тыс.руб.	%	тыс.руб.	
	Горно-Алтайск	2023	20,0	428 364			100,0	512 994			50,0	96 202	100,0	7			1 037 567
		2024	20,0	551 424			50,0	345 450			50,0	105 563	60,0				1 002 437
		2025	20,0	676 288			50,0	303 866			50,0	137 480	60,0	- 0,1			1 117 634
		2026	20,0	841 820			50,0	310 096			50,0	153 075	60,0				1 304 991
	Железногорск	2023	15,0	547 078			50,0	124 002							10,0	28 062	699 142
		2024	15,0	626 546			50,0	165 210							10,0	36 841	828 597
		2025	15,0	715 456			50,0	176 565							10,0	81 022	973 043
		2026	15,0	794 304			50,0	188 653							10,0	40 798	1 023 754
	Киселевск	2023			23,7	506 026	7,4	15 564									521 590
		2024			23,7	618 942	7,4	17 141									636 083
		2025			24,3	629 975	6,6	15 505									645 480
		2026			23,5	657 753	6,7	16 319									674 072
	Минусинск	2023															-
		2024															-
		2025															-
		2026															-
	Саяногорск	2023			25,0	477 422	30,0	43 517									520 939
		2024			25,0	572 226	30,0	5 449									577 675
		2025			12,0	303 909	30,0	62 377									366 286
		2026			12,0	336 089	30,0	75 803									411 892
Черемхово	2023					47,1	51 846									51 846	
	2024					55,4	89 469									89 469	
	2025					50,0	81 493									81 493	
	2026					60,6	99 040									99 040	
Юргинский ГО	2023			26,10%,22,71%	518 694	36,8	67 174	5,0	2 507							588 374	
	2024			23,49%,20,44%	519 761	36,8	80 515	5,0	2 736							603 012	
	2025			0,4	1 062 083	37,2	86 450	5,0	2 723							1 151 257	
	2026			22,2	591 717	36,4	88 640	5,0	2 825							683 182	
5	Анадьрь	2023	16,0	716 192													716 192
		2024	16,0	878 826													878 826
		2025	16,0	1 092 023													1 092 023
		2026	16,0														-
	Березовский	2023	15 (13)	117 088	31,94 (27,79)	249 709	51,0	26 626	5,0	2 177							395 600
		2024	15 (13)	129 628	33,43 (29 8)	289 470	51,0	39 518	5,0	1 684							460 300
		2025	15 (13, 11)	110 717	34,9	258 553	52 9	41 525	5,0	1 798							412 593
		2026	15 (13, 11)	114 072	46,8	356 817	47,0	40 696	5,0	1 842							513 427

### Поступления налоговых доходов по дополнительным нормативам отчислений

Группа МО	Муниципальное образование	Годы	НДФЛ единый норматив (ст.58 БК РФ)		НДФЛ дополнительный норматив (ст.137 и 138 БК РФ)		Упрощенная система налогообложения		Транспортный налог		Налог на имущество организаций		НДПИ		Налог на прибыль организаций		Сумма, тыс.руб.		
			%	тыс.руб.	%	тыс.руб.	%	тыс.руб.	%	тыс.руб.	%	тыс.руб.	%	тыс.руб.	%	тыс.руб.			
	Дудинка	2023																-	
		2024																-	
		2025																-	
		2026																-	
	Заринск	2023																	-
		2024																	-
		2025																	-
		2026																	-
	Зима	2023					15 13	11 890											11 890
		2024					2,4	1 762											1 762
		2025																	-
		2026																	-
	Коченево	2023																	-
		2024																	-
		2025																	-
		2026																	-
Куйбышев	2023			6,0	47 896													47 896	
	2024			7,0	63 180													63 180	
	2025			7,7	85 351													85 351	
	2026			8,3	104 963													104 963	
Лангепас	2023	20,5/17,8	353 983	12,9/11,22	222 770	100,0	89 505	20,0	10 589									676 847	
	2024	20,5/17,8	397 492	9,7/8,44	188 092	100,0	117 347	20,0	10 833									713 764	
	2025	20,5/17,8/14,8/ 13,3/12,3	410 872	45,11/39,25/ 32,48/29,32/27 7	959 560	100,0	136 701	20,0	9 643									1 516 776	
	2026	20,5/17,8/14,8 /13,3/12,3	490 093	20,14/17,52/14,5/ 13 9/12 8	471 822	100,0	155 342	20,0	10 269									1 127 526	
Мирный	2023																	-	
	2024																	-	
	2025																	-	
	2026																	-	
Муравленко	2023																	-	
	2024																	-	
	2025																	-	
	2026																	-	
Мыски	2023					23,5	25 450											25 450	
	2024					23,5	28 258											28 258	
	2025					17,3	17 587											17 587	
	2026					17 7	18 568											18 568	

### Поступления налоговых доходов по дополнительным нормативам отчислений

Группа МО	Муниципальное образование	Годы	НДФЛ единый норматив (ст.58 БК РФ)		НДФЛ дополнительный норматив (ст.137 и 138 БК РФ)		Упрощенная система налогообложения		Транспортный налог		Налог на имущество организаций		НДПИ		Налог на прибыль организаций		Сумма, тыс.руб.
			%	тыс.руб.	%	тыс.руб.	%	тыс.руб.	%	тыс.руб.	%	тыс.руб.	%	тыс.руб.	%	тыс.руб.	
Обь		2023					30,0	27 533	20,0	8 279							35 812
		2024					30,0	31 271	20,0	8 796							40 067
		2025					30,0	31 906	20,0	7 561							39 467
		2026					30,0	46 633	20,0	8 416							55 049
Партизанск		2023			74,7	531 115	2,0	2 419									533 534
		2024			76,5	679 019	2,0	3 143									682 162
		2025			81,2	1 013 407	2,0	3 835									1 017 242
		2026			66,9	763 509											763 509
Пыть-Ях		2023	20,5	589 784	8,85	254 721	100,0	205 348	20,0	22 546							1 072 399
		2024	20,5	716 361	7,13	249 222	100,0	280 742	20,0	24 359							1 270 684
		2025	20,5	796 858	5,79	225 070	100,0	318 370	20,0	22 847							1 363 145
		2026	20,5	931 137	4,95	207 050	100,0	318 884	20,0	26 452							1 483 524
Салехард		2023	15,0	1 051 785			100,0	390 364									1 442 149
		2024	15,0	1 334 214			100,0	650 010									1 984 224
		2025	15,0	1 520 038			100,0	672 138									2 192 176
		2026	15,0	1 401 505													1 401 505
Свирск		2023															-
		2024					20,0	4 762									4 762
		2025					20,0	6 880									6 880
		2026					25,0	13 934									13 934
Свободный		2023															-
		2024															-
		2025															-
		2026															-
Северобайкальск		2023	10,0	105 033			50,0	45 960									150 993
		2024	10,0	123 045			50,0	58 434									181 479
		2025	10,0	149 064			50,0	51 683									200 747
		2026	10,0	153 999	2,0	28 985	50,0	56 992									239 976
Сорск		2023	15,0	34 556	50,0	115 187											149 743
		2024	15,0	50 068	50,0	166 894											216 962
		2025	15,0	51 660	38,0	130 872											182 532
		2026	15,0	67 181	38,0	170 193											237 374
Тында		2023					89 414										89 414
		2024					96 805										96 805
		2025					74 878										74 878
		2026					38 000										38 000

### Поступления налоговых доходов по дополнительным нормативам отчислений

Группа МО	Муниципальное образование	Годы	НДФЛ единый норматив (ст.58 БК РФ)		НДФЛ дополнительный норматив (ст.137 и 138 БК РФ)		Упрощенная система налогообложения		Транспортный налог		Налог на имущество организаций		НДПИ		Налог на прибыль организаций		Сумма, тыс.руб.	
			%	тыс.руб.	%	тыс.руб.	%	тыс.руб.	%	тыс.руб.	%	тыс.руб.	%	тыс.руб.	%	тыс.руб.		
	Удачный	2023															-	
		2024															-	
		2025															-	
		2026															-	
	Шелехов	2023																-
		2024																-
		2025																-
		2026																-
6	Айхал	2023															-	
		2024															-	
		2025															-	
		2026															-	
	Ванино	2023																-
		2024																-
		2025																-
		2026																-
7	Асиновский район	2023	15,0	76 219	19,5	98 932	30,0	24 233					100,0	883			200 267	
		2024	15,0	138 976	21,6	120 186	30,0	27 726					100,0	1 938			288 826	
		2025	15,0	111 910	28,1	209 719	30,0	28 999					100,0	1 383			352 011	
		2026	15,0	95 412			30,0	32 984					100,0	1 503			129 899	
	Асиновский район	2023	15,0	440 815			50,0	166 847							10,0	56 749	664 411	
		2024	15,0	527 384			50,0	197 569							10,0	76 579	801 532	
		2025	15,0	591 499			50,0	212 607							10,0	76 653	880 759	
		2026	15,0	906 648			70,0	395 085							10,0	144 235	1 445 968	
	Енисейский МО	2023					50(ГО),70(МР)	159 963							5,0	3 245	163 208	
		2024					50(ГО),70(МР)	208 067							5,0	13 459	221 526	
		2025					50(ГО),70(МР)	216 388							5,0	14 527	230 915	
		2026					70 (МО)	313 752							5,0	14 275	328 027	
	Калачинский район	2023	5,0	27 897	35,5	198 165	25,0	21 819									247 881	
		2024	5,0	33 852	43,3	293 267	25,0	24 239									351 358	
		2025	5,0	37 204	44289,0	327 609	25,0	31 688									396 501	
		2026	5,0	40 587	43,6	354 295	25,0	33 023									427 905	
	Минусинский район	2023																-
		2024																-
		2025																-
		2026																-

### Поступления налоговых доходов по дополнительным нормативам отчислений

Группа МО	Муниципальное образование	Годы	НДФЛ единый норматив (ст.58 БК РФ)		НДФЛ дополнительный норматив (ст.137 и 138 БК РФ)		Упрощенная система налогообложения		Транспортный налог		Налог на имущество организаций		НДПИ		Налог на прибыль организаций		Сумма, тыс.руб.
			%	тыс.руб.	%	тыс.руб.	%	тыс.руб.	%	тыс.руб.	%	тыс.руб.	%	тыс.руб.	%	тыс.руб.	
Мирнинский район	2023	20,0	1 884 822			100,0	229 244					100,0	113 406			2 227 472	
	2024	20,0	2 164 958			100,0	373 534					100,0	246 037			2 784 529	
	2025	20,0	2 333 976			100,0	442 402					100,0	254 616			3 030 994	
	2026	20,0				100,0	420 721					100,0	303 652			724 373	
Нерюнгринский район	2023	28,0	2 318 118			100,0	273 811					100,0	18 736			2 610 666	
	2024	28,0	3 174 661			100,0	461 242					100,0	82 815			3 718 718	
	2025	28,0	3 022 898			100,0	450 951					100,0	69 263			3 543 111	
	2026	28,0	3 206 368			100,0	525 000					100,0	43 151			3 774 519	
Нижнеудинский район	2023															-	
	2024															-	
	2025															-	
	2026															-	
Поронайский МО	2023	20,0	104 671													104 671	
	2024	20,0	127 359													127 359	
	2025	20,0	138 550													138 550	
	2026	20,0	141 412													141 412	
Сургутский район	2023	20,5%, 35,5%	3 721 680	0,27%,0,23%	48 904	1,0	230 903	0,2	31 844							4 033 331	
	2024	20,5%, 35,5%	4 207 181	0,23%,0,20%	47 077	1,0	329 409	0,2	36 629							4 620 296	
	2025	20,5%, 35,5%	4 207 181	0,23%,0,20%	47 077	1,0	422 847	0,2	33 328							4 710 433	
	2026	20,5%,/35,5%,17,8%,/14,8%,13,3%,12,3%	4 483 574	0,23%,0,20%,0,17%,0,15%,0,14%	50 233	1,0	436 767	0,2	37 554							5 008 128	
Суусуманский МО	2023															-	
	2024															-	
	2025															-	
	2026															-	
Таштагольский МО	2023	23,6	292 157			37,8	93 528	5,0	1 996							387 681	
	2024	23,2	359 703			37,8	87 410	5,0	2 217							449 330	
	2025	23,8	393 680			37,3	101 306	5,0	2 233							497 219	
	2026	21,5	407 524			37,9	105 592	5,0	2 490							515 606	
Усольский район	2023	5 и 8		26,3	338 449	52,6	41 827									380 276	
	2024	5 и 8		26,3	411 577	34,6	40 475									452 052	
	2025	5 и 13		26,3	449 701	30,0	32 819									482 520	
	2026	5 и 13		26,3	473 418	45,24	51 309									524 727	
Усть-Абаканский район	2023	10,0	53 464	45,0	402 447	30,0	32 127									488 038	
	2024	10,0	62 567	45,0	417 761	30,0	43 277									523 605	
	2025	10,0	70 197	33,0	333 906	30,0	50 418									454 522	
	2026	10,0	75 800	33,0	365 915	30,0	53 120									494 835	

### Поступления налоговых доходов по дополнительным нормативам отчислений

Группа МО	Муниципальное образование	Годы	НДФЛ единый норматив (ст.58 БК РФ)		НДФЛ дополнительный норматив (ст.137 и 138 БК РФ)		Упрощенная система налогообложения		Транспортный налог		Налог на имущество организаций		НДПИ		Налог на прибыль организаций		Сумма, тыс.руб.	
			%	тыс.руб.	%	тыс.руб.	%	тыс.руб.	%	тыс.руб.	%	тыс.руб.	%	тыс.руб.	%	тыс.руб.		
	Усть-Кутское МО	2023	26,3	1 493 038			51,6	164 198									1 657 236	
		2024	26,3	1 986 581			37,7	134 676									2 121 257	
		2025	26,3	1 966 278			30,0	98 636									2 064 914	
		2026	26,3	2 108 585			31,6	114 575									2 223 160	
	Ханты-Мансийский район	2023	20,5	910 701	7,2	329 301	100,0	30 596	20,0	6 364	100,0						1 276 962	
		2024	20,5	1 130 060	0,7	35 931	100,0	58 115	20,0	7 944	100,0						1 232 050	
		2025	20,5	1 277 297	0,1	8 146	100,0	39 421	20,0	7 012	100,0						1 331 876	
		2026	20,5	1 272 797	0,1	5 899	100,0	55 099	20,0	6 982	100,0						1 340 777	
	Шушенский МО	2023																-
		2024																-
		2025																-
		2026																-